



หนังสือชี้ชวนส่วนข้อมูลกองทุน
(หนังสือชี้ชวนฉบับเต็ม)

กองทุนเปิด อเบอร์ดีน โกลบอล ซัสเทนเนเบิล เอคควิตี้ ฟันด์
abrdn Global Sustainable Equity Fund
ABWOOF

ผู้ลงทุนสามารถตรวจสอบข้อมูลโครงการจัดการกองทุนรวมและข้อมูลผู้ก่พ่นระหว่างผู้ถือหน่วยลงทุนกับ
บริษัทหลักทรัพย์จัดการกองทุน อเบอร์ดีน (ประเทศไทย) จำกัด ได้ที่ www.aberdeeninvestments.com/th-th/investor หรือภาคผนวกของหนังสือชี้
ชวนส่วนข้อมูลกองทุนโดยถือว่าข้อมูลดังกล่าวเป็นส่วนหนึ่งของหนังสือชี้ชวนฉบับนี้

บริษัทหลักทรัพย์จัดการกองทุน อเบอร์ดีน (ประเทศไทย) จำกัด
179 อาคารบางกอกซิตีทาวเวอร์ ชั้น 28
ถนนสาทรใต้ แขวงทุ่งมหาเมฆ เขตสาทร กรุงเทพฯ 10120
โทร. +66 2 352 3388

Aberdeen Asset Management (Thailand) Limited
28th Floor, Bangkok City Tower,
179 South Sathorn Road, Thungmahamek
Sathorn, Bangkok 10120
T+66 2 352 3388

สรุปข้อมูลกองทุนรวม

ประเภทของกองทุน (SRI Fund)	กองทุนรวมตราสารทุน, กองทุนรวมฟีดเดอร์ (Feeder Fund), กองทุนรวมเพื่อความยั่งยืน
อายุโครงการ	ไม่กำหนด
มูลค่าหน่วยลงทุนขั้นต่ำของการขายคืน	1,000.00 บาท
จำนวนหน่วยลงทุนขั้นต่ำของการขายคืน	100.00 หน่วย
จำนวนหน่วยลงทุนคงเหลือในบัญชีขั้นต่ำ	100.00 หน่วย
มูลค่าที่ตราไว้	10.00 บาท ต่อหน่วย
ราคาหน่วยลงทุนที่เสนอขายครั้งแรก (IPO)	10.00 บาท บวกค่าธรรมเนียมการขายหน่วยลงทุน (ถ้ามี)
วันที่ได้รับอนุมัติให้จัดตั้ง และจัดการกองทุนรวม	15 มีนาคม 2549
วันที่เสนอขายหน่วยลงทุนครั้งแรก	22 – 27 เมษายน 2549
วันที่จดทะเบียนกองทุนรวม	29 เมษายน 2549

นโยบายการลงทุน

1. เน้นการลงทุนในหน่วยลงทุนกองทุนรวมหน่วยลงทุน ประเภทขายและรับซื้อคืนหน่วยลงทุนเป็นช่วงเวลา มีเป้าหมายให้ผลตอบแทนในการถือครองกองทุนในระยะยาว โดยเน้นการลงทุนในหน่วยลงทุนของกองทุนรวมต่างประเทศ (ลักเซมเบิร์ก) ชื่อ abrdn SICAV I – Global Sustainable Equity Fund (กองทุนหลัก) ซึ่งเป็นกองทุนย่อยกองทุนหนึ่งของกองทุน abrdn SICAV I ซึ่งจัดตั้งและจัดการภายใต้กฎหมายของประเทศลักเซมเบิร์ก เพียงกองทุนเดียว

หนึ่ง กองทุนจะลงทุนในกองทุน abrdn SICAV I – Global Sustainable Equity Fund โดยมี net exposure เฉลี่ยในรอบปีบัญชีไม่ต่ำกว่าร้อยละ 80 ของมูลค่าทรัพย์สินสุทธิของกองทุน หรือตามอัตราส่วนที่สำนักงานคณะกรรมการ ก.ล.ต.จะประกาศกำหนด และจะลงทุนในต่างประเทศโดยเฉลี่ยในรอบปีบัญชีไม่ต่ำกว่าร้อยละ 80 ของมูลค่าทรัพย์สินสุทธิของกองทุน โดยในสัดส่วนที่เหลือบริษัทจัดการอาจพิจารณาลงทุนในหลักทรัพย์ ตราสารการเงิน อื่นๆ หรือทรัพย์สินอื่น หรือขาดอกผลโดยวิธีการอื่น ตามที่กำหนดโดยประกาศคณะกรรมการ ก.ล.ต. หรือประกาศสำนักงานคณะกรรมการ ก.ล.ต. ทั้งนี้ ตามความเหมาะสมภายใต้ตามความเห็นชอบของคณะกรรมการการลงทุนของบริษัทจัดการเพื่อให้สอดคล้องกับนโยบายการลงทุนและเหมาะสมกับสถานะตลาดขณะนั้นๆ และให้เกิดประโยชน์สูงสุดต่อผู้ถือหน่วยลงทุน เนื่องจากการลงทุนดังกล่าวอาจได้รับผลกระทบจากความเสียหายจากอัตราแลกเปลี่ยนเงินตรา บริษัทจัดการอาจพิจารณาถึงความจำเป็นในการจัดหา และ/หรือเลือกสรรวิธีการป้องกันความเสี่ยงอันเกิดจากความผันผวนของอัตราแลกเปลี่ยนเงินตรา และ/หรือดอกเบี้ยให้เหมาะสมกับสถานการณ์ในแต่ละขณะ

กองทุนอาจจะลงทุนในหรือมีไว้ซึ่งสัญญาซื้อขายล่วงหน้า (Derivative) เพื่อวัตถุประสงค์ในการลดความเสี่ยง (hedging) แต่กองทุนจะไม่ลงทุนในหรือมีไว้ซึ่งตราสารที่มีลักษณะของสัญญาซื้อขายล่วงหน้าแฝง (Structured Notes)

2. ในกรณีที่บริษัทจัดการได้รับการจัดสรรวงเงินลงทุนเพิ่มเติมจากสำนักงานคณะกรรมการ ก.ล.ต. ธนาคารแห่งประเทศไทย หรือหน่วยงานภาครัฐอื่นใด บริษัทจัดการสามารถนำเงินไปลงทุนได้มากกว่ายอดเงินดังกล่าวได้ ทั้งนี้ เมื่อรวมกันแล้วต้องไม่เกินยอดเงินทั้งหมดที่ได้รับอนุมัติ

ในกรณีที่สถานการณ์การลงทุนในต่างประเทศไม่เหมาะสม เช่น ภาวะตลาดและเศรษฐกิจมีความผันผวน เกิดภัยพิบัติ หรือเหตุการณ์ไม่ปกติต่างๆ และ/หรือกรณีที่มีการเปลี่ยนแปลงกฎระเบียบ และ/หรือวงเงินลงทุนในต่างประเทศเพิ่มเติมเป็นการชั่วคราว กองทุนอาจไม่สามารถลงทุนให้เป็นไปตาม

สัดส่วนการลงทุนในส่วนที่เกี่ยวกับการลงทุนในต่างประเทศโดยเฉลี่ยในรอบปีบัญชีไม่ต่ำกว่าร้อยละ 80 ของมูลค่าทรัพย์สินสุทธิของกองทุนได้ บริษัทผู้จัดการจะรายงานการไม่สามารถลงทุนให้เป็นไปตามสัดส่วนการลงทุนที่กำหนดไว้ในโครงการตามประกาศต่อสำนักงานคณะกรรมการ ก.ล.ต.

ทั้งนี้ การดำรงอัตราส่วนการลงทุนในต่างประเทศตามที่ระบุไว้ข้างต้น จะไม่นำมาบังคับใช้ในช่วงเวลาที่ผู้ลงทุนทำการสั่งซื้อ หรือขายคืนหน่วยลงทุนเป็นจำนวนมาก จนทำให้กองทุนไม่สามารถนำเงินไปลงทุนในต่างประเทศได้ทันที ซึ่งมีระยะเวลาไม่เกิน 10 วันทำการนับตั้งแต่วันที่มีการสั่งซื้อหรือขายคืนหน่วยลงทุนในลักษณะดังกล่าว

บริษัทจัดการขอสงวนสิทธิที่จะลงทุนในกองทุนรวมต่างประเทศอื่นใดที่มีนโยบายการลงทุนใกล้เคียงกันโดยถือว่าได้รับมติจากผู้ถือหน่วยลงทุนแล้ว ทั้งนี้ บริษัทจัดการต้องมีหนังสือแจ้งให้ผู้ถือหน่วยลงทุนทราบล่วงหน้าไม่น้อยกว่า 30 วัน แต่ในกรณีที่เปลี่ยนแปลงนโยบายการลงทุนที่มีใช้การลงทุนดังกล่าวข้างต้น บริษัทจัดการจะขอมติจากผู้ถือหน่วยลงทุนก่อนทุกครั้ง

เนื่องจากในภาวะปกติ เงินลงทุนของกองทุนส่วนใหญ่จะถูกนำไปลงทุนในกองทุนรวมหลัก หลักทรัพย์หรือตราสารหนี้ที่เสนอขายในต่างประเทศตามหลักเกณฑ์ที่สำนักงานคณะกรรมการ ก.ล.ต. ประกาศกำหนด อย่างไรก็ตาม ภายใต้ความเห็นชอบของสำนักงานคณะกรรมการ ก.ล.ต. บริษัทจัดการขอสงวนสิทธิที่จะนำเงินลงทุนบางส่วนหรือทั้งหมดกลับเข้ามาลงทุนในหลักทรัพย์ในประเทศ หากเป็นกรณีนี้

- ผู้จัดการกองทุนพิจารณาเห็นว่าสถานการณ์การลงทุนในต่างประเทศไม่เหมาะสมและเชื่อได้ว่าเป็นประโยชน์แก่ผู้ลงทุน
- วงเงินที่รับอนุญาตให้นำไปลงทุนในต่างประเทศเต็มจำนวนแล้ว หรือมีการเปลี่ยนแปลงในเรื่องของกฎระเบียบเกี่ยวกับวงเงินดังกล่าว

4. ในกรณีที่กองทุนหลักมีมูลค่าทรัพย์สินสุทธิลดลงในลักษณะใดลักษณะหนึ่งดังต่อไปนี้ บริษัทจัดการจะดำเนินการตามหลักเกณฑ์ และวิธีการที่สำนักงานคณะกรรมการ ก.ล.ต. ประกาศกำหนด

- (1) มูลค่าทรัพย์สินสุทธิ ณ วันใดวันหนึ่งลดลงเกินกว่าสองในสามของมูลค่าทรัพย์สินสุทธิของกองทุนหลัก
- (2) ยอดรวมของมูลค่าทรัพย์สินสุทธิของกองทุนหลักลดลงในช่วงระยะเวลาห้าวันทำการติดต่อกัน คิดเป็นจำนวนเกินกว่าสองในสามของมูลค่าทรัพย์สินสุทธิของกองทุนหลัก

เงื่อนไขในกรณีที่กองทุนหลักมีมูลค่าทรัพย์สินสุทธิลดลงในลักษณะดังกล่าวบริษัทจัดการดำเนินการดังต่อไปนี้

- (1) แจ้งเหตุที่กองทุนหลักมีมูลค่าทรัพย์สินลดลง พร้อมแนวทางการดำเนินการโดยคำนึงถึงประโยชน์ที่ดีที่สุดของผู้ถือหน่วยลงทุนโดยรวม ให้สำนักงานคณะกรรมการ ก.ล.ต. และผู้ถือหน่วยลงทุนทราบภายในสามวันทำการนับแต่วันที่ปรากฏเหตุ
- (2) ดำเนินการตามแนวทางการดำเนินการตาม (1) ให้แล้วเสร็จภายในหกสิบวันนับแต่วันที่ปรากฏเหตุ
- (3) รายงานผลการดำเนินการให้สำนักงานคณะกรรมการ ก.ล.ต. ทราบภายในสามวันทำการนับแต่วันที่ดำเนินการแล้วเสร็จ
- (4) เปิดเผยแพร่ข้อมูลเกี่ยวกับการดำเนินการของกองทุนรวมตาม (1) ต่อผู้ที่สนใจจะลงทุนเพื่อให้ผู้ที่สนใจจะลงทุนรับรู้และเข้าใจเกี่ยวกับสถานะของกองทุนรวม ทั้งนี้ บริษัทจัดการกองทุนรวมจะดำเนินการให้บุคลากรที่เกี่ยวข้องเปิดเผยข้อมูลเกี่ยวกับการดำเนินการดังกล่าวด้วย

ทั้งนี้ ระยะเวลาในการดำเนินการตามข้อ (2) บริษัทจัดการสามารถขอผ่อนผันต่อสำนักงานคณะกรรมการ ก.ล.ต.

5. กองทุนจะลงทุนในทรัพย์สินที่กองทุนสามารถลงทุนได้ตามประกาศคณะกรรมการกำกับตลาดทุน แต่จะไม่ลงทุนในทรัพย์สินประเภท DW, ตราสารกึ่งหนี้กึ่งทุน, คุกก, ตราสาร Basel III, หน่วย property, หน่วย infra และหน่วย private equity

ทรัพย์สินที่กองทุนสามารถลงทุนได้ที่แตกต่างจากประกาศคณะกรรมการกำกับตลาดทุน มีดังนี้

ส่วนที่ 1 : ตราสาร TS (Transferable Securities) เฉพาะในส่วนดังต่อไปนี้เท่านั้น

1. ประเภทของตราสาร ได้แก่
 - 1.1 ตราสารทุน
 - 1.1.1 หุ้น
 - 1.1.2 ใบสำคัญแสดงสิทธิที่จะซื้อหุ้น (share warrants)
 - 1.1.3 ใบแสดงสิทธิในการซื้อหุ้นเพิ่มทุนที่โอนสิทธิได้ (Transferable Subscription Right หรือTSR)
 - 1.1.4 ใบแสดงสิทธิในผลประโยชน์ที่มีสินค้า ตัวแปร หรือหลักทรัพย์อ้างอิง (underlying) เป็นหุ้นหรือ share warrants
 - 1.1.5 ตราสารทุนอื่นที่มีลักษณะทำนองเดียวกับตราสารทุนตาม 1.1.1 - 1.1.4 ตามที่สำนักงานคณะกรรมการ ก.ล.ต. กำหนดเพิ่มเติม

1.2 ตราสารหนี้

1.2.1 พันธบัตร

1.2.2 ตัวเงินคลัง

1.2.3 หุ้นกู้ (ไม่รวมหุ้นกู้แปลงสภาพ หุ้นกู้อนุพันธ์ และตราสาร Basel III)

1.2.4 ตัวแลกเงิน (Bill of Exchange หรือ B/E)

1.2.5 ตัวสัญญาใช้เงิน (Promissory Note หรือ P/N)

1.2.6 ใบสำคัญแสดงสิทธิที่จะซื้อหุ้นกู้

1.2.7 ใบแสดงสิทธิในผลประโยชน์ที่มี underlying เป็นพันธบัตรหรือหุ้นกู้

1.2.8 ตราสารหนี้อื่นที่มีลักษณะทำนองเดียวกับตราสารหนี้ตาม 1.2.1 - 1.2.7 ตามที่สำนักงานคณะกรรมการ ก.ล.ต.กำหนดเพิ่มเติม

ทั้งนี้ กองทุนลงได้ทั้งตราสารหนี้ในประเทศและต่างประเทศได้

ส่วนที่ 6 : ธุรกิจประเภท derivatives เฉพาะในส่วนดังต่อไปนี้

ประเภท underlying โดย derivatives ที่กองทุนจะเข้าเป็นคู่สัญญาได้ จะจำกัดเฉพาะ underlying ประเภทอัตราแลกเปลี่ยนเงินเท่านั้น ทั้งนี้ กองทุนทำธุรกรรมประเภท derivatives ได้เฉพาะในประเทศเท่านั้น

6. อัตราส่วนการลงทุนที่ไม่เป็นไปตามประกาศคณะกรรมการกำกับตลาดทุน ได้แก่

ส่วนที่ 1	อัตราส่วนการลงทุนที่คำนวณตามผู้ออกทรัพย์สินหรือคู่สัญญา (single entity limit)	
	ประเภททรัพย์สิน หน่วย CIS ในประเทศ	อัตราส่วน (% ของ NAV) ไม่เกิน 10% ของแต่ละกองทุนรวม
ส่วนที่ 3	อัตราส่วนการลงทุนที่คำนวณตามประเภททรัพย์สิน (product limit)	
	ประเภททรัพย์สิน หน่วย CIS ในประเทศ	อัตราส่วน (% ของ NAV) ทุกกองทุนรวมไม่เกิน 20%

วัตถุประสงค์การลงทุนที่เกี่ยวกับความยั่งยืน :

กองทุนมีวัตถุประสงค์การลงทุนเพื่อสร้างผลตอบแทนรวมในระยะยาว ขณะเดียวกันมุ่งส่งเสริมให้มีการลงทุนอย่างยั่งยืน โดยการนำปัจจัยด้านสิ่งแวดล้อม สังคม และการกำกับดูแลกิจการ (Environmental, Social and Governance: ESG) เข้ามาในกระบวนการลงทุน ผ่านการลงทุนในกองทุนหลัก

เป้าหมายด้านความยั่งยืนที่ต้องการบรรลุของกองทุน :

กองทุนมีเป้าหมายในการผลักดันและสนับสนุนการดำเนินงานธุรกิจของบริษัทให้มีการคำนึงถึงปัจจัยด้านสิ่งแวดล้อม สังคม และการกำกับดูแลกิจการ (ESG) รวมถึงช่วยสนับสนุนให้บริษัทบรรลุเป้าหมายการพัฒนาที่ยั่งยืน (Sustainable Development Goals : SDGs) ขององค์การสหประชาชาติ ผ่านการลงทุนในกองทุนหลัก ทั้งนี้ ผู้ลงทุนสามารถศึกษาเป้าหมายการพัฒนาที่ยั่งยืนขององค์การสหประชาชาติเพิ่มเติมได้ที่ <https://sdgs.un.org/goals> หรือ [THE 17 GOALS | Sustainable Development](https://www.un.org/sustainabledevelopment/)

กรอบการลงทุน :

กองทุนเน้นลงทุนในกองทุนหลักที่มีนโยบายการลงทุนในตราสารทุน และมีวัตถุประสงค์ และเป้าหมายในการลงทุน รวมถึงกลยุทธ์การลงทุนที่สอดคล้องกับกลยุทธ์แบบ ESG Integration และ/หรือกลยุทธ์การลงทุนแบบ Screening (Negative Screening และ/หรือ Norm-Based Screening) ของกองทุน

กลยุทธ์การลงทุน :

กองทุนใช้กลยุทธ์การลงทุนแบบ ESG Integration ซึ่งเป็นการนำข้อมูลทั้งด้านการเงินและด้านความยั่งยืนของบริษัทมาใช้วิเคราะห์และคัดเลือกหลักทรัพย์ เพื่อสร้างผลตอบแทนในระยะยาว และ/หรือกลยุทธ์การลงทุนแบบ Negative Screening ซึ่งเป็นการหลีกเลี่ยงการลงทุนในธุรกิจที่มีปัจจัย

ลดด้าน ESG และ/หรือ Norm-Based Screening ซึ่งเป็นการคัดกรองหลักทรัพย์ที่จะเลือกลงทุนหรือไม่เลือกลงทุนตามหลักสากล (International Standard) มาเป็นเกณฑ์ในการคัดเลือกหลักทรัพย์ที่จะลงทุน

• หลักเกณฑ์ในการคัดเลือกหลักทรัพย์:

กองทุนหลักที่กองทุนเน้นลงทุนต้องเป็นกองทุนหลักที่มีนโยบายการลงทุน วัตถุประสงค์การลงทุน รวมถึงกลยุทธ์การลงทุนที่สอดคล้องกับกลยุทธ์การลงทุนแบบ ESG Integration และ/หรือกลยุทธ์การลงทุนแบบ Negative Screening และ/หรือ Norm-Based Screening ของกองทุน โดยกองทุนหลักดังกล่าวจะต้องผ่านกระบวนการคัดเลือกและตรวจสอบด้วยวิธีการภายในของบริษัทจัดการ

• กระบวนการวิเคราะห์และคัดเลือกหลักทรัพย์:

ขั้นต้นบริษัทจัดการจะคัดเลือกกองทุนหลักที่เป็นกองทุนรวมต่างประเทศ ซึ่งอยู่ภายใต้ข้อกำหนดของ SFDR หรือภายใต้หลักเกณฑ์การเปิดเผยข้อมูลการลงทุนด้านความยั่งยืนของกองทุนรวมอื่นใดที่อยู่ภายใต้การกำกับดูแลของสหภาพยุโรป (EU) และเป็นกองทุนหลักที่มีกลยุทธ์การลงทุนแบบ ESG Integration ที่นำปัจจัยด้านสิ่งแวดล้อม สังคม และการกำกับดูแลกิจการ (ESG) ควบคู่กับปัจจัยพื้นฐานของบริษัท เข้ามาอยู่ในกระบวนการลงทุน และ/หรือกลยุทธ์การลงทุนแบบ Negative Screening ที่ไม่ลงทุนในบริษัทที่อาจก่อให้เกิดความเสียหายในมุมมองของสิ่งแวดล้อมหรือสังคม เช่น ธุรกิจการผลิตอาวุธ (Weapons) ยาสูบ (Tobacco) การพนัน (Gambling) เป็นต้น (โดยบริษัทดังกล่าวมีส่วนแบ่งรายได้จากธุรกิจข้างต้นไม่น้อยกว่าร้อยละ 5 ของรายได้ทั้งหมด หรือในสัดส่วนอื่นใดที่บริษัทจัดการเห็นว่ามีความสำคัญเมื่อเทียบกับรายได้ทั้งหมด) และ/หรือกลยุทธ์การลงทุนแบบ Norm-Based Screening ที่มีการคัดเลือกและกำหนดขอบเขตของการลงทุนตามหลักสากล เช่น ตามหลักการของ UN Global Compact เป็นต้น

การอ้างอิงดัชนีชี้วัดที่สอดคล้องกับความยั่งยืน :

ดัชนีชี้วัดของกองทุน คือ MSCI AC World Index (USD) ซึ่งเป็นดัชนีชี้วัดของกองทุนหลัก แม้ว่าดัชนีชี้วัดดังกล่าวจะไม่ได้สะท้อนถึงการลงทุนอย่างยั่งยืน แต่กองทุนหลักมีการนำปัจจัยด้าน ESG และมีการผสมผสานแนวทางการคัดเลือกหลักทรัพย์แบบ Negative Screening และ Norm-Based Screening เข้ามาใช้ในกระบวนการการลงทุน ผู้ลงทุนสามารถศึกษาหลักเกณฑ์การจัดทำ benchmark เพิ่มเติมได้จาก <https://www.msci.com/>

หมายเหตุ

MSCI AC World Index เป็นดัชนีที่มีองค์ประกอบของหุ้นขนาดใหญ่และขนาดกลางในตลาดหลักทรัพย์ของประเทศที่พัฒนาแล้ว (Developed Markets) 23 ประเทศ และตลาดหลักทรัพย์ของประเทศเกิดใหม่ (Emerging Markets) 24 ประเทศ ดัชนีดังกล่าวประกอบด้วยบริษัทจดทะเบียน 2,757 บริษัท ซึ่งครอบคลุมประมาณ 85% ของหุ้นที่สามารถลงทุนได้ของบริษัทจดทะเบียนในตลาดหลักทรัพย์ต่าง ๆ ทั่วโลก (global investable equity opportunity set) ทั้งนี้ ผู้ลงทุนสามารถศึกษาวิธีการจัดทำดัชนี (Index Methodology) ได้ที่ <https://www.msci.com/index-methodology> หรือ [Index methodology - MSCI](#)

อย่างไรก็ตาม บริษัทจัดการขอสงวนสิทธิเปลี่ยนแปลงดัชนีชี้วัดตามกองทุนหลักหากกองทุนหลักมีการเปลี่ยนแปลงดัชนีชี้วัด และ/หรือกองทุนมีการเปลี่ยนแปลงกองทุนหลัก โดยบริษัทจัดการจะแจ้งให้ผู้ถือหน่วยลงทุนทราบ

ข้อจำกัดด้านการลงทุน :

เนื่องจากกองทุนเน้นลงทุนในกองทุนหลักที่มีนโยบายการลงทุน วัตถุประสงค์การลงทุน รวมถึงกลยุทธ์การลงทุนที่สอดคล้องกับแนวทางการลงทุนอย่างยั่งยืนของกลุ่มอเบอร์ดีน (Sustainable Investment Approach) ทำให้ในขั้นนี้กองทุนไม่สามารถลงทุนในกองทุนหลักอื่นที่ไม่ได้บริหารจัดการโดยกลุ่มอเบอร์ดีนได้ อย่างไรก็ตาม ในอนาคต หากกลุ่มอเบอร์ดีนมีนโยบายเปิดให้มีการลงทุนในกองทุนรวมต่างประเทศที่บริหารจัดการโดยบริษัทจัดการอื่นได้ หรือหากบริษัทจัดการไม่ได้อยู่ในกลุ่มอเบอร์ดีนอีกต่อไป บริษัทจัดการอาจดำเนินการเปลี่ยนแปลงกองทุนหลักที่มีแนวทางการลงทุนที่สอดคล้องกับแนวทางการลงทุนอย่างยั่งยืนตามกรอบการลงทุนที่กองทุนกำหนดไว้ได้

ความเสี่ยงที่เกี่ยวข้องกับการลงทุนอย่างยั่งยืน :

ความเสี่ยงจากการลงทุนแบบกระจุกตัวในหลักทรัพย์ที่เกี่ยวข้องกับความยั่งยืน เนื่องด้วยข้อจำกัดด้านกรอบการลงทุนทำให้กองทุนไม่สามารถลงทุนในบางหลักทรัพย์ได้

แนวทางการดำเนินการและมาตรการควบคุมผลกระทบในกรณีการลงทุนไม่เป็นไปตามนโยบายการลงทุนด้านความยั่งยืน :

เพื่อให้แน่ใจว่าการลงทุนของกองทุนหลักยังคงเป็นไปตามนโยบายการลงทุนด้านความยั่งยืนที่ได้กำหนดไว้ บริษัทจัดการมีการดำเนินการดังนี้

1. กรณีกองทุนหลักเป็นกองทุนรวมต่างประเทศที่อยู่ภายใต้การจัดการของกลุ่มเบอร์ดีน และบริษัทจัดการอยู่ในกลุ่มเบอร์ดีน บริษัทจัดการจะติดตามการแก้ไขเปลี่ยนแปลงนโยบายการลงทุน วัตถุประสงค์ และเป้าหมายการลงทุน รวมถึงกลยุทธ์การลงทุนด้านความยั่งยืนของกองทุนหลักโดยตรวจสอบจากหนังสือแจ้งผู้ถือหน่วยลงทุนที่ได้รับจากกองทุนหลัก รวมทั้งการปรับปรุงข้อมูลหนังสือชี้ชวนของกองทุนหลักตามรอบระยะเวลา

ในชั้นของกองทุนหลัก ปัจจุบันกลุ่มเบอร์ดีนได้จัดให้มีหน่วยงานเฉพาะที่มีหน้าที่ในการติดตามกรอบและข้อจำกัดการลงทุนที่เกี่ยวข้องกับ ESG/SFDR ของกองทุนหลัก โดยการกำหนดกรอบและข้อจำกัดการลงทุนดังกล่าวไว้ในระบบควบคุมการลงทุน ในกรณีที่กองทุนหลักมีการลงทุนที่ไม่เป็นไปรอบการลงทุนและข้อจำกัดการลงทุนดังกล่าว หน่วยงานเฉพาะดังกล่าวจะจัดทำและจัดส่งรายงานให้ทีมผู้จัดการกองทุนของกองทุนหลักทราบเพื่อดำเนินการแก้ไขการลงทุนให้เป็นไปตามกรอบการลงทุนที่กำหนดไว้ พร้อมทั้งรายงานความคืบหน้าในการดำเนินการดังกล่าว ทั้งนี้ ทีมผู้จัดการกองทุนของบริษัทจัดการสามารถเข้าถึงรายงานและความคืบหน้าในการดำเนินการดังกล่าวได้

2. กรณีกองทุนหลักเป็นกองทุนรวมต่างประเทศที่ไม่ได้อยู่ภายใต้การจัดการของกลุ่มเบอร์ดีน หรือกรณีที่บริษัทจัดการไม่ได้อยู่ในกลุ่มเบอร์ดีนอีกต่อไป บริษัทจัดการจะติดตามตรวจสอบกองทุนหลักเป็นประจำทุกปี ผ่านการประชุมออนไลน์หรือการพบปะกับทีมงานของกองทุนหลัก รวมถึงการรวบรวมข้อมูลจากแหล่งข้อมูลที่มีความน่าเชื่อถือ โดยจะพิจารณาเกี่ยวกับสถานะของบริษัท ทีมงานของผู้จัดการกองทุนหลัก พอร์ตการลงทุน การปรับสัดส่วนการลงทุน ผลการดำเนินงาน และปัจจัยอื่น ๆ ที่เกี่ยวข้อง เพื่อให้มั่นใจได้ว่ากองทุนหลักมีการบริหารจัดการกองทุนอย่างเหมาะสม เป็นไปตามวัตถุประสงค์และเป้าหมายของกองทุนหลัก

3. ในกรณีที่บริษัทจัดการพบว่า กองทุนหลักมีการเปลี่ยนแปลงนโยบายการลงทุน วัตถุประสงค์ หรือเป้าหมายการลงทุน รวมถึงกลยุทธ์การลงทุนที่ไม่สอดคล้องกับที่กองทุนกำหนด บริษัทจัดการจะดำเนินการพิจารณาลงทุนในกองทุนรวมต่างประเทศอื่นใดที่มีนโยบายการลงทุนใกล้เคียงกัน อย่างไรก็ตาม หากเกิดกรณีใด ๆ ที่ทำให้บริษัทจัดการไม่สามารถดำเนินการคัดเลือกกองทุนหลักใหม่แทนกองทุนหลักเดิมได้ บริษัทจัดการขอสงวนสิทธิ์ที่จะดำเนินการเลิกกองทุนรวม โดยต้องคำนึงถึงผลประโยชน์ของผู้ถือหน่วยลงทุนโดยรวมเป็นสำคัญ

จากนโยบายการลงทุนและกลยุทธ์การลงทุนข้างต้น บริษัทจัดการจึงพิจารณาลงทุนในกองทุน abrdn SICAV I – Global Sustainable Equity Fund (กองทุนหลัก) โดยมีลักษณะสำคัญ และรายละเอียดของการลงทุนที่เกี่ยวกับความยั่งยืนดังนี้

ลักษณะสำคัญที่ผู้ลงทุนควรทราบเกี่ยวกับกองทุนหลักมีดังนี้

ชื่อกองทุนรวมในต่างประเทศ	abrdn SICAV I – Global Sustainable Equity Fund
ชนิดหน่วยลงทุน	Class Z Acc USD ซึ่งไม่มีการเรียกเก็บค่าธรรมเนียมการจัดการจากกองทุน
ประเภทกองทุน	กองทุนเปิด ซึ่งเป็นกองทุนย่อยกองทุนหนึ่งของกองทุน abrdn SICAV I ซึ่งจัดตั้งขึ้นในรูปแบบของบริษัท
สกุลเงิน	ดอลลาร์สหรัฐ (USD)
วันที่จดทะเบียนจัดตั้ง	27 เมษายน 2550
ประเทศที่จดทะเบียนจัดตั้ง	ลักเซมเบิร์ก
อายุโครงการ	ไม่กำหนด
บริษัทจัดการ (Management Company)	abrdn Investments Luxembourg S.A.
ผู้จัดการกองทุน (Investment Manager)	abrdn Investments Limited abrdn Inc. (Sub-Investment Manager)
ดัชนีชี้วัด (benchmark)	MSCI AC World Index (USD)
ผู้เก็บรักษาทรัพย์สินและผู้ปฏิบัติงานด้านกองทุน (Depository and Administrator)	Citibank Europe plc, Luxembourg Branch
ผู้สอบบัญชีกองทุน (Auditor)	KPMG Luxembourg, Société Coopérative

<p>ค่าธรรมเนียมหรือค่าใช้จ่ายของกองทุนหลัก</p>	<ul style="list-style-type: none"> - ค่าธรรมเนียมการจัดการกองทุน (Investment Management Fee): ร้อยละ 0.00 - ค่าธรรมเนียมบริษัทจัดการ (Management Company Charge): สูงสุดไม่เกินร้อยละ 0.05 ต่อปีของ NAV - ค่าธรรมเนียมการปฏิบัติการทั่วไป (General Administration Charge): อัตราคงที่สูงสุดไม่เกินร้อยละ 0.10 ต่อปีของ NAV
<p>หน่วยงานทางการซึ่งเป็นผู้กำกับดูแล</p>	<p>Commission de Surveillance du Secteur Financier (CSSF)</p>

วัตถุประสงค์การลงทุนของกองทุนหลัก :

กองทุนหลักมีวัตถุประสงค์การลงทุนเพื่อสร้างผลตอบแทนรวมในระยะยาว และส่งเสริมการลงทุนอย่างยั่งยืน โดยมีการนำเอาปัจจัยด้าน ESG เข้ามาพิจารณาใช้ในกระบวนการลงทุน

นโยบายการลงทุนของกองทุนหลัก :

กองทุนหลักมีนโยบายลงทุนอย่างน้อยร้อยละ 90 ของพอร์ตการลงทุนในตราสารทุนหรือหลักทรัพย์ที่เกี่ยวข้องกับตราสารทุน (equities or equities related securities) ของบริษัทซึ่งจดทะเบียนในตลาดหลักทรัพย์ในที่ต่าง ๆ ของโลก ซึ่งรวมถึงตลาดหลักทรัพย์ของประเทศเกิดใหม่ นอกจากนี้ กองทุนหลักยังอาจลงทุนในตราสารแห่งทุนหรือหลักทรัพย์ที่เกี่ยวข้องกับตราสารแห่งทุน (equities or equities related securities ของบริษัท) ในสาธารณรัฐประชาชนจีน (Mainland China (The People's Republic of China (ไม่รวม Hong Kong, Macau and Taiwan)) ไม่เกินร้อยละ 10 ของทรัพย์สินของกองทุน ทั้งนี้ โดยผ่านทางโครงการ Stock Connect ของ Shanghai-Hong Kong และ Shenzhen-Hong Kong หรือผ่านทางช่องทางอื่นใดที่กองทุนหลักสามารถเข้าถึงได้

วัตถุประสงค์การลงทุนที่เกี่ยวกับความยั่งยืนของกองทุนหลัก :

กองทุนหลักอยู่ภายใต้ข้อกำหนดตาม Article 8 ของ SFDR ซึ่งเป็นเกณฑ์การเปิดเผยข้อมูลการลงทุนที่ยั่งยืนของกองทุนรวมที่อยู่ภายใต้การกำกับดูแลของ EU ซึ่งอาจกำหนดสัดส่วนการลงทุนขั้นต่ำตามแนวทางการลงทุนอย่างยั่งยืน (Sustainable Investments) ของ SFDR ได้ โดยกองทุนหลักส่งเสริมการลงทุนในผู้ออกตราสาร (issuers) ที่มีการคำนึงถึงสิ่งแวดล้อมหรือสังคม (E/S characteristics) อย่างน้อยร้อยละ 90 ของพอร์ตการลงทุน (โดยในส่วนดังกล่าว กองทุนหลักจะลงทุนอย่างน้อยร้อยละ 40 ในบริษัทที่เป็นไปตามแนวทาง Sustainable Investments ของ SFDR ผู้ลงทุนสามารถศึกษาแนวทาง Sustainable Investments ได้ภายใต้หัวข้อ 'กรอบการลงทุนด้านความยั่งยืนของกองทุนหลัก') แต่ไม่ได้กำหนดให้การลงทุนอย่างยั่งยืนเป็นวัตถุประสงค์การลงทุน (sustainable investment objective) ของกองทุนหลัก ตามข้อกำหนดของ Article 9 ของ SFDR

เป้าหมายด้านความยั่งยืนที่ต้องการบรรลุของกองทุนหลัก :

กองทุนหลักมีความมุ่งมั่นด้าน ESG 2 ประการ โดยมีการกำหนดเป้าหมายในเรื่องดังนี้

1. กองทุนหลักมีเป้าหมายให้พอร์ตการลงทุนรวมของกองทุนหลักมี ESG Rating ซึ่งประเมินโดย MSCI ESG Rating (CCC-AAA) ในอันดับที่สูงกว่าหรือเทียบเท่ากับ ESG Rating ของ benchmark โดยพิจารณาจากค่าเฉลี่ยถ่วงน้ำหนักของแต่ละบริษัทที่เป็นองค์ประกอบของ MSCI ESG Rating
2. กองทุนหลักมีเป้าหมายให้พอร์ตการลงทุนรวมของกองทุนหลักจะต้องมีค่า Carbon Intensity ในระดับที่ต่ำกว่าค่า Carbon Intensity ของ benchmark อย่างน้อยร้อยละ 10 ซึ่งวัดโดยเครื่องมือคำนวณคาร์บอนฟุตพริ้นท์ (Carbon Footprint) ของอเบอร์ดีน (ใช้ข้อมูลจาก Trucost สำหรับการคำนวณ Carbon footprint Scope 1 และ Scope 2 emissions) เครื่องมือนี้ช่วยให้สามารถวิเคราะห์ Carbon Footprint ของบริษัท กลุ่มอุตสาหกรรม และพอร์ตการลงทุนโดยรวมของกองทุนหลัก

หมายเหตุ

การจัดอันดับกองทุนโดย MSCI ESG Fund Ratings มีเป้าหมายให้การเปิดเผยข้อมูลมีความชัดเจนมากขึ้นในระดับกองทุน (fund-level transparency) อันจะช่วยให้ผู้ลงทุนเข้าใจ ESG characteristics ของกองทุนได้ดีขึ้น และคัดกรองกองทุนตามหมวดหมู่ความเสี่ยงด้าน ESG ที่หลากหลาย การจัดอันดับกองทุนนี้แสดงผลในรูปแบบตัวอักษรโดยแบ่งออกเป็น 7 ระดับ ตั้งแต่ระดับ CCC จนถึง AAA โดย CCC จะเป็นระดับที่ต่ำที่สุด และ AAA จะเป็นระดับที่สูงที่สุด กองทุนที่ได้รับการจัดอันดับในระดับสูงจะมีการถือครองตราสารที่ผู้ออก (issuer) มีการจัดการกับความเสี่ยงด้าน ESG ที่สำคัญในระดับขั้นนำ กองทุนที่ได้รับ ESG Rating ในระดับ AAA หรือ AA จะได้รับการประเมินเป็น Leaders ในขณะที่กองทุนที่ได้รับ ESG

Rating ในระดับ B หรือ CCC จะได้รับการประเมินเป็น Laggards ส่วนกองทุนที่ได้รับ ESG Rating ในระดับอื่น ๆ จะได้รับการประเมินเป็น Average ทั้งนี้ ผู้ลงทุนสามารถศึกษาข้อมูลเพิ่มเติมเกี่ยวกับ MSCI ESG Fund Ratings ได้ที่ <https://www.msci.com/esg-and-climate-methodologies> หรือ [ESG Ratings Methodology - MSCI](#)

กรอบการลงทุนด้านความยั่งยืนของกองทุนหลัก :

กองทุนหลักจะลงทุนในตราสารทุนหรือหลักทรัพย์ที่เกี่ยวข้องกับตราสารทุน (equities or equities related securities) ของผู้ออกตราสาร (issuers) ที่มีการคำนึงถึงสิ่งแวดล้อมหรือสังคม (E/S characteristics)¹ ไม่ต่ำกว่าร้อยละ 90 ของพอร์ตการลงทุน โดยในส่วนดังกล่าว กองทุนหลักจะลงทุนอย่างน้อยร้อยละ 40 ในบริษัทที่เป็นไปตามแนวทาง Sustainable Investments ของ SFDR²

รายละเอียดเพิ่มเติม

¹ กองทุนหลักจะพิจารณา E/S characteristics ของผู้ออกตราสาร (issuers) ดังนี้

- มีการหลีกเลี่ยงการก่อให้เกิดความเป็นอันตราย (harm) ที่ส่งผลกระทบต่อสิ่งแวดล้อมหรือสังคมอย่างรุนแรง ยาวนาน หรือไม่สามารถแก้ไขได้ และ
- มีการจัดการกับผลกระทบด้านลบต่อสิ่งแวดล้อมและสังคมได้อย่างเหมาะสม และ
- มีการสนับสนุนมาตรฐานการครองชีพที่เหมาะสมของผู้มีส่วนได้ส่วนเสีย

² การพิจารณาลงทุนตามแนวทาง Sustainable Investments ของ SFDR ของกองทุนหลัก มีวัตถุประสงค์เพื่อเข้าไปมีส่วนช่วยในการแก้ไขปัญหาด้านสิ่งแวดล้อมหรือสังคม การไม่สร้างผลกระทบในทางลบอย่างมีนัยสำคัญต่อสิ่งแวดล้อมหรือสังคม รวมถึงการมีบทบาทกับดูแลที่ดีในด้านสิ่งแวดล้อมหรือสังคม โดยประเด็นด้านสิ่งแวดล้อม กองทุนหลักได้นำเอาข้อพิจารณาตาม EU Taxonomy มาใช้ในการพิจารณา ซึ่งรวมถึง (1) การบรรเทาการเปลี่ยนแปลงสภาพภูมิอากาศ (Climate change mitigation) (2) การปรับตัวต่อการเปลี่ยนแปลงสภาพภูมิอากาศ (Climate change adaptation) (3) การใช้และปกป้องทรัพยากรน้ำและทรัพยากรทางทะเลอย่างยั่งยืน (Sustainable use and protection of water and marine resources) (4) การเปลี่ยนผ่านสู่เศรษฐกิจหมุนเวียน (Transition to a circular economy) (5) การป้องกันและควบคุมมลพิษ (Pollution prevention and control) และ (6) การปกป้องและฟื้นฟูความหลากหลายทางชีวภาพและระบบนิเวศ (Protection and restoration of biodiversity and ecosystems) นอกจากนี้ กองทุนหลักมีการนำเป้าหมายการพัฒนาที่ยั่งยืน 17 ประการ (17 Sustainable Development Goals: SDGs) และเป้าหมายย่อย (sub-goals) มาใช้ประกอบเพิ่มเติมในการพิจารณาวัตถุประสงค์ทางด้านสังคมอีกด้วย

อเบอร์ดีนได้พัฒนาแนวทางในการพิจารณาว่าบริษัทที่กองทุนหลักจะเข้าไปลงทุนตามแนวทาง Sustainable Investments ของ SFDR ต้องผ่านเกณฑ์การทดสอบ 3 ประการ ดังนี้

- (1) ประโยชน์ทางเศรษฐกิจ (Economic Contribution) – การดำเนินธุรกิจของบริษัทที่กองทุนหลักจะเข้าไปลงทุนจะต้องมีกิจกรรมทางเศรษฐกิจที่ก่อให้เกิดผลในเชิงบวกต่อวัตถุประสงค์ด้านสิ่งแวดล้อมหรือสังคม
- (2) การไม่สร้างผลกระทบในทางลบอย่างมีนัยสำคัญ (No Significant Harm) – การลงทุนของกองทุนหลักจะต้องไม่สร้างผลกระทบในทางลบอย่างมีนัยสำคัญ (“Do No Significant Harm”/ “DNSH”) ต่อวัตถุประสงค์การลงทุนที่ยั่งยืนใด ๆ
- (3) การกำกับดูแลกิจการที่ดี (good governance) – บริษัทที่กองทุนหลักจะเข้าไปลงทุนจะต้องมีและปฏิบัติตามหลักการกำกับดูแลกิจการที่ดี

หากการลงทุนดังกล่าวผ่านเกณฑ์การทดสอบทั้ง 3 ข้อข้างต้น จึงจะถือว่าเป็นการลงทุนที่ยั่งยืน

กลยุทธ์การลงทุนด้านความยั่งยืนของกองทุนหลัก :

กองทุนหลักใช้กลยุทธ์การลงทุนด้านความยั่งยืนดังนี้

1. Screening:

1.1 Negative Screening:

กองทุนหลักมีกระบวนการคัดเลือกลักษณะการยกเว้น (Exclusion and Restrictions Criteria) โดยจะไม่ลงทุนในบริษัทที่ไม่สอดคล้องหรือปฏิบัติตามหลักสากลของ UN Global Compact ในข้อใดข้อหนึ่งหรือหลายข้อ บริษัทที่ถูกระบุไว้ใน Exclusion list ของ Norges Bank Investment Management (NBIM) บริษัทที่ประกอบธุรกิจที่อาจก่อให้เกิดความเสียหายในมุมมองของสิ่งแวดล้อมหรือสังคม เช่น ธุรกิจที่เกี่ยวข้องกับการผลิตอาวุธ (Weapons) ยาสูบ (Tobacco) การพนัน (Gambling) ถ่านหินชนิดเชื้อเพลิงให้ความร้อน (Thermal Coal) Unconventional Oil & Gas Extraction Conventional

Oil & Gas โดยมีการพิจารณาส่วนแบ่งรายได้จากการประกอบธุรกิจดังกล่าว ธุรกิจ Electricity Generation and alignment with Transition Pathway ซึ่งมีส่วนเกี่ยวข้องโดยตรงกับการผลิตกระแสไฟฟ้าโดยมีปริมาณการปล่อยก๊าซคาร์บอนไม่เป็นไปตาม Paris Agreement 2 degrees scenario เป็นต้น

1.2 Normed-Based Screening :

กองทุนหลักมีกระบวนการคัดเลือกหลักทรัพย์ของบริษัทที่มีการปฏิบัติเป็นไปตามมาตรฐานของ ESG ในระดับสากล โดยการลงทุนของกองทุนหลักจะต้องสอดคล้องกับ OECD Guidelines for Multinational Enterprises) และ UN Guiding Principles on Business and Human rights

2. ESG Integration:

กองทุนหลักมีการผนวกปัจจัยด้าน ESG เข้ามาใช้ในการวิเคราะห์และลงทุนของกองทุนหลัก

• หลักเกณฑ์ในการคัดเลือกหลักทรัพย์ :

กองทุนหลักจะคัดเลือกหลักทรัพย์ที่มีคุณภาพ ผ่านกระบวนการวิเคราะห์แบบ bottom-up (การวิเคราะห์รายบริษัท) โดยพิจารณาถึงปัจจัยในการดำเนินธุรกิจอย่างยั่งยืน และผลการดำเนินงานด้านสิ่งแวดล้อม สังคม และการกำกับดูแลกิจการ (ESG) ของบริษัทที่กองทุนหลักจะเข้าไปลงทุน

• กระบวนการวิเคราะห์และคัดเลือกหลักทรัพย์ :

กองทุนหลักมีการวิเคราะห์และคัดเลือกหลักทรัพย์ 3 ขั้นตอนหลัก ดังนี้

2.1 การจัดอันดับด้านคุณภาพในเรื่อง ESG (ESG Quality Rating)

ผู้จัดการกองทุนจะใช้กรอบการวิเคราะห์ของกลุ่มอเบอร์ดีน (proprietary research framework) ในการค้นหาบริษัทซึ่งเชื่อว่าเป็นผู้นำ (sustainable leaders) หรือบริษัทซึ่งมีแนวโน้มที่จะก้าวขึ้นเป็นผู้นำ (sustainable improvers) ในการดำเนินธุรกิจที่ยั่งยืน (บริษัทซึ่งเป็น sustainable leaders จะเป็นบริษัทชั้นนำด้าน ESG ซึ่งมีผลิตภัณฑ์หรือการให้บริการที่มีการจัดการกับความท้าทายด้านสิ่งแวดล้อมและสังคม ในขณะที่บริษัทซึ่งเป็น sustainable improvers จะเป็นบริษัทที่มีการกำกับดูแล มีแนวทางการจัดการด้าน ESG รวมทั้งมีการเปิดเผยข้อมูลในระดับปานกลาง โดยบริษัทดังกล่าวยังมีศักยภาพที่จะก้าวขึ้นเป็น sustainable leaders ด้วย)

ภายใต้กระบวนการลงทุนด้านตราสารทุนของอเบอร์ดีน ผู้จัดการกองทุนจะวิเคราะห์พื้นฐานของบริษัทในแต่ละประเภทธุรกิจเพื่อให้แน่ใจว่าบริษัทเหล่านั้นมีบริบทที่เหมาะสมที่จะเข้าไปลงทุน ซึ่งรวมถึงความต่อเนื่องคงทนของ business model ของบริษัท (durability) ความน่าสนใจของอุตสาหกรรมที่บริษัทประกอบธุรกิจอยู่ ความแข็งแกร่งทางการเงิน และความยั่งยืนของการได้เปรียบทางการแข่งขันของธุรกิจ นอกจากนี้ ยังมีการพิจารณาถึงคุณภาพของทีมผู้บริหารและวิเคราะห์ถึงโอกาสและด้าน ESG (สิ่งแวดล้อม สังคม และการกำกับดูแลกิจการ) ที่จะส่งผลกระทบต่อธุรกิจ และประเมินว่าความเสี่ยงดังกล่าวนี้ได้รับการจัดการที่ดีเพียงใด โดยมีการกำหนดเกณฑ์ภายในของกลุ่มอเบอร์ดีนในการจัดอันดับด้านคุณภาพในเรื่อง ESG (อันดับ 1 หมายถึง บริษัทที่มีการจัดการในเรื่องของ ESG ในระดับยอดเยี่ยม และ อันดับ 5 หมายถึง บริษัทที่ยังไม่มีการจัดการในเรื่องของ ESG ที่เพียงพอ) เพื่ออธิบายคุณลักษณะด้านคุณภาพของแต่ละบริษัท

ESG Quality Rating จึงเป็นข้อพิจารณาที่สำคัญในการประเมินว่าตราสารทุนที่กองทุนหลักจะเข้าไปลงทุนนั้นเข้าข่ายเป็น Sustainable leader หรือ Sustainable improver ซึ่งบริษัทที่กองทุนหลักจะเข้าไปลงทุนได้นั้น จะต้องได้รับการจัดอันดับด้านคุณภาพในเรื่อง ESG ตั้งแต่อันดับ 3 ขึ้นไป

ผู้ลงทุนสามารถดูข้อมูลเกี่ยวกับองค์ประกอบหลัก (key components) รวมถึงตัวแปร (inputs) ของการจัดอันดับ ESG Quality Rating เพิ่มเติมได้จาก INVESTMENT APPROACH ของกองทุนหลักที่ www.aberdeeninvestments.com/en-lu/institutional/funds หรือ [abrdn SICAV I - Global Sustainable Equity Fund](#)

2.2 การให้คะแนนในเรื่องของ ESG (ESG House Score)

กองทุนหลักใช้ ESG House Score ซึ่งพัฒนาขึ้นโดยทีมการลงทุนด้าน ESG ส่วนกลางของอเบอร์ดีน ร่วมกับทีมการลงทุนด้าน Quantitative เพื่อใช้ระบุบริษัทที่มีการบริหารจัดการความเสี่ยงด้าน ESG ว่ามีประสิทธิภาพอยู่ในระดับสูงหรือต่ำ คะแนนดังกล่าวคำนวณมาจากการรวบรวมข้อมูลที่หลากหลายภายใต้กรอบการพิจารณาโดยเฉพาะที่จัดทำขึ้นเป็นการภายในของกลุ่มอเบอร์ดีน ซึ่งมีการถ่วงน้ำหนักด้วย ESG factors ที่แตกต่างกันตามลำดับความสำคัญของแต่ละธุรกิจอุตสาหกรรม

ESG House Score ประกอบด้วยคะแนน 2 ประเภท ดังนี้

- **คะแนนด้านการกำกับดูแลกิจการ (Governance score)** มาจากการประเมินโครงสร้างการกำกับดูแลกิจการและโครงสร้างของฝ่ายบริหาร (รวมทั้งนโยบายการจ่ายค่าตอบแทนให้พนักงานและผู้บริหาร) และคุณภาพและพฤติกรรมของผู้นำและผู้บริหารระดับสูงของบริษัท โดยบริษัทจะได้รับคะแนนในระดับต่ำหากว่ามีประเด็นปัญหาเกี่ยวกับด้านการเงินอย่างมีนัยสำคัญ หรือมีการปฏิบัติตามกฎระเบียบเกี่ยวกับภาษีอากรที่อยู่ในระดับต่ำ หรือมีประเด็นเกี่ยวกับการกำกับดูแลกิจการ หรือมีการปฏิบัติที่ไม่ถูกต้องกับลูกจ้างหรือพนักงานหรือผู้ถือหุ้นรายย่อยของบริษัท
- **คะแนนด้านการดำเนินงาน (Operational score)** มาจากการประเมินความสามารถของทีมผู้นำในการนำเอากลยุทธ์การลดความเสี่ยงด้านสิ่งแวดล้อมและสังคมที่มีประสิทธิภาพมาใช้ในการดำเนินงานของบริษัท

ปัจจุบันกองทุนหลักเปิดเผยไว้ในเอกสารของกองทุนหลักว่า กองทุนหลักจะไม่ลงทุนในบริษัทที่อยู่ในกลุ่มร้อยละ 10 ท้ายของ benchmark ของกองทุนหลัก ซึ่งมีคะแนน ESG House Score ต่ำที่สุด ในกรณีที่กองทุนหลักจะเข้าไปลงทุนในบริษัทที่ไม่ได้เป็นองค์ประกอบของ benchmark บริษัทนั้นจะต้องมีคะแนน ESG House Score อยู่ในลำดับที่เท่ากับหรือสูงกว่าคะแนนขั้นต่ำที่ยอมรับได้ของบริษัทที่เป็นองค์ประกอบของ benchmark ด้วย

สำหรับบริษัทที่กองทุนหลักจะเข้าไปลงทุน บริษัทดังกล่าวจะต้องปฏิบัติตามแนวปฏิบัติการกำกับดูแลกิจการที่ดี (good governance practices) โดยเฉพาะอย่างยิ่งในส่วนที่เกี่ยวกับการจัดโครงสร้างการบริหารงานที่เหมาะสม การบริหารความสัมพันธ์กับพนักงาน ซึ่งรวมถึงการกำหนดค่าตอบแทนของพนักงานด้วย และการปฏิบัติตามกฎระเบียบเกี่ยวกับภาษีอากร สิ่งเหล่านี้สามารถแสดงได้จากการตรวจสอบและติดตาม PAI indicators ตัวอย่างเช่น คอร์รัปชัน (Corruption) การปฏิบัติตามกฎระเบียบด้านภาษีอากร และความหลากหลายของพนักงานในองค์กร (diversity)

รายละเอียดเพิ่มเติม

PAI indicators เป็นมาตรวัดผลกระทบในทางลบต่อสิ่งแวดล้อมและสังคมของการลงทุนของกองทุนหลัก โดยกองทุนหลักจะพิจารณาใช้ PAI indicators ที่อ้างอิงหลักเกณฑ์ของ SFDR อย่างไรก็ตาม กองทุนหลักอาจพิจารณาที่จะไม่ใช้ PAI indicators ดังกล่าวทุกตัว ทั้งนี้ ขึ้นอยู่กับความพร้อมและความพร้อมใช้งานของข้อมูล (data availability) คุณภาพของข้อมูล และความเกี่ยวข้องกับการลงทุน โดยข้อมูลเกี่ยวกับการพิจารณาใช้ PAI indicators จะเปิดเผยอยู่ในรายงานประจำปีของกองทุนหลัก

2.3 นโยบายการมีส่วนร่วม (Engagement policies)

(1) การใช้สิทธิความเป็นเจ้าของในเชิงรุก (Active Ownership)

ในมุมมองของอเบอร์ดีน good governance และการดำเนินการเข้าไปมีส่วนร่วมอย่างต่อเนื่องของอเบอร์ดีน (stewardship programme) มีความสำคัญในการให้ความมั่นใจว่า บริษัทมีการดำเนินธุรกิจอย่างมีความรับผิดชอบต่อลูกค้า ลูกจ้างหรือพนักงาน ผู้ถือหุ้น และสังคมในวงกว้าง นอกจากนี้ อเบอร์ดีนยังเชื่อว่า ตลาดหลักทรัพย์และบริษัทที่ได้มีการนำเอาแนวปฏิบัติ ในการกำกับดูแลกิจการและการบริหารจัดการความเสี่ยงที่ดี (best practices) ซึ่งรวมถึงการจัดการความเสี่ยงด้านสิ่งแวดล้อมและสังคมมาใช้ บริษัทเหล่านั้นจะมีแนวโน้มที่จะมีผลการดำเนินงานที่ดีในระยะยาว และให้ผลตอบแทนการลงทุนที่ยั่งยืน

ในฐานะผู้ถือหุ้นของบริษัท ผู้จัดการกองทุนและนักวิเคราะห์ของอเบอร์ดีนจะเข้าไปพบปะเป็นประจำกับกรรมการที่เป็นผู้บริหาร (management directors) และกรรมการที่ไม่ได้เป็นผู้บริหาร (non-executive directors) ของบริษัทที่กองทุนหลักมีการลงทุนไว้ ซึ่งทั้งหมดนี้ถือเป็นส่วนหนึ่งของกระบวนการลงทุนตามปกติของอเบอร์ดีน ทั้งนี้ เพื่อให้ผู้ถือหุ้นรายย่อยได้รับประโยชน์จากความสำเร็จในระยะยาวของบริษัทที่กองทุนหลักมีการลงทุนไว้

(2) การออกเสียงลงคะแนนในฐานะผู้ถือหุ้น (Voting)

ในการประชุมผู้ถือหุ้นของบริษัทที่กองทุนหลักมีการลงทุนไว้ การวิเคราะห์การออกเสียงลงคะแนน จะพิจารณาโดยทีมนักวิเคราะห์การลงทุนทั้งในระดับภูมิภาคและด้าน ESG โดยเฉพาะของอเบอร์ดีน โดยอเบอร์ดีนมีการใช้บริการงานวิจัยของผู้ให้บริการภายนอก (เช่น IVIS ISS) เพื่อสนับสนุนการวิเคราะห์ของตนเอง การตัดสินใจออกเสียงลงคะแนนของอเบอร์ดีนจะพิจารณาจากข้อมูลความรู้ความเข้าใจของอเบอร์ดีนเกี่ยวกับตัวบริษัท และข้อมูลเชิงลึกที่ได้รับจากการเข้าไปมีส่วนร่วมกับทีมผู้บริหารของบริษัทดังกล่าว การมีส่วนร่วมของผู้จัดการการลงทุนในการออกเสียงลงคะแนนผ่านทางกรรมาธิการอิสระ (proxy voting) ถือเป็นส่วนสำคัญประการหนึ่งของกระบวนการลงทุนของอเบอร์ดีน

(3) การเข้าไปมีส่วนร่วมด้าน ESG (ESG Engagement)

การเข้าไปมีส่วนร่วมด้าน ESG กับทีมผู้บริหารของบริษัทถือเป็นกุญแจและส่วนสำคัญของกระบวนการลงทุนด้านตราสารทุน รวมทั้งการดำเนินการอย่างต่อเนื่องของอเบอร์ดีน (stewardship programme) การเข้าไปมีส่วนร่วมดังกล่าวช่วยให้เบอร์ดีนได้มีมุมมองแบบองค์รวมเกี่ยวกับตัวของบริษัทที่กองทุนหลักจะเข้าไปลงทุนมากขึ้น รวมถึงมุมมองเกี่ยวกับความเสี่ยงด้าน ESG ทั้งที่มีอยู่ในปัจจุบันและอนาคตที่บริษัทดังกล่าวจำเป็นต้องจัดการ อีกทั้งยังทำให้เห็นถึงโอกาสที่อาจได้รับประโยชน์จากการเข้าไปลงทุนในบริษัทดังกล่าว นอกจากนี้ การเข้าไปมีส่วนร่วมด้าน ESG ยังเปิดโอกาสให้ได้มีการหารือเกี่ยวกับประเด็นที่น่ากังวลในด้านต่าง ๆ และมีการแบ่งปันแนวปฏิบัติที่ดี (best practice) ซึ่งจะนำมาซึ่งการขับเคลื่อนให้มีการเปลี่ยนแปลงในเชิงบวกด้วย

ผู้ลงทุนสามารถศึกษารายละเอียดเกี่ยวกับนโยบายการมีส่วนร่วม (Engagement policies) ของกองทุนหลักเพิ่มเติมได้จากเอกสาร 'Sustainability-related disclosures' ของกองทุนหลัก ภายใต้หัวข้อ 'Engagement policies' ซึ่งสามารถดูได้ที่ www.aberdeeninvestments.com/en-lu/institutional/funds หรือ [abrdn SICAV I - Global Sustainable Equity Fund](#)

การอ้างอิงดัชนีชี้วัดที่สอดคล้องกับความยั่งยืน :

MSCI AC World Index (USD) ที่กองทุนหลักเลือกใช้สำหรับการสร้างพอร์ตโฟลิโอ และเปรียบเทียบผลการดำเนินงานของกองทุนหลัก ซึ่งภายใต้ Article 8 ของ SFDR ไม่ได้กำหนดให้กองทุนหลักต้องกำหนด benchmark ที่สะท้อนถึงการลงทุนที่ยั่งยืน แม้ว่า benchmark ดังกล่าวจะไม่ได้สะท้อนถึงการลงทุนที่ยั่งยืน แต่กองทุนหลักก็มีการนำเอาปัจจัยด้าน ESG และมีการผสมผสานแนวทางการคัดเลือกหลักทรัพย์แบบ Negative Screening และ Norm-Based Screening เข้ามาใช้ในกระบวนการลงทุน ผู้ลงทุนสามารถศึกษาหลักเกณฑ์การจัดทำ benchmark เพิ่มเติมได้จาก <https://www.msci.com/>

หมายเหตุ

MSCI AC World Index เป็นดัชนีที่มีองค์ประกอบของหุ้นขนาดใหญ่และขนาดกลางในตลาดหลักทรัพย์ของประเทศที่พัฒนาแล้ว (Developed Markets) 23 ประเทศ และตลาดหลักทรัพย์ของประเทศเกิดใหม่ (Emerging Markets) 24 ประเทศ ดัชนีดังกล่าวประกอบด้วยบริษัทจดทะเบียน 2,757 บริษัท ซึ่งครอบคลุมประมาณ 85% ของหุ้นที่สามารถลงทุนได้ของบริษัทจดทะเบียนในตลาดหลักทรัพย์ต่าง ๆ ทั่วโลก (global investable equity opportunity set) ทั้งนี้ ผู้ลงทุนสามารถศึกษาวิธีการจัดทำดัชนี (Index Methodology) ได้ที่ <https://www.msci.com/index-methodology> หรือ [Index methodology - MSCI](#)

ข้อจำกัดด้านการลงทุนด้านความยั่งยืนของกองทุนหลัก :

1. กองทุนหลักจะไม่ลงทุนในหลักทรัพย์ที่เป็นองค์ประกอบของ benchmark ของกองทุนหลักอย่างน้อยประมาณร้อยละ 20 โดยจะคัดออกด้วยการใช้เครื่องมือการให้คะแนน (scoring tools) ที่เป็นของกลุ่มอเบอร์ดีน และใช้เกณฑ์การคัดเลือกหลักทรัพย์ออก (negative) เพื่อไม่ลงทุนในบางรายอุตสาหกรรมและกิจกรรมทางธุรกิจที่ผู้ถือหน่วยลงทุนมีความกังวล (เช่น ธุรกิจที่ไม่สอดคล้องหรือปฏิบัติตามหลักสากลของ UN Global Compact ในข้อใดข้อหนึ่งหรือหลายข้อ รัฐวิสาหกิจ (State-owned enterprises) ในประเทศที่โดนมาตรการคว่ำบาตรระหว่างประเทศหรือที่ละเมิดหลักการพื้นฐานสากลอย่างมีนัยสำคัญ บริษัทที่ถูกระบุไว้ใน Exclusion list ของ Norges Bank Investment Management (NBIM) บริษัทที่ประกอบธุรกิจที่อาจก่อให้เกิดความเสียหายในมุมมองของสิ่งแวดล้อมหรือสังคม เช่น ธุรกิจเกี่ยวกับการผลิตอาวุธ (Weapons) ยาสูบ (Tobacco) การพนัน (Gambling) ถ่านหินชนิดเชื้อเพลิงให้ความร้อน (Thermal Coal) Unconventional Oil & Gas Extraction Conventional Oil & Gas โดยมีภาระพิจารณาส่วนแบ่งรายได้จากการประกอบธุรกิจดังกล่าว ธุรกิจ Electricity Generation and alignment with Transition Pathway ซึ่งมีส่วนเกี่ยวข้องโดยตรงกับการผลิตกระแสไฟฟ้าโดยมีปริมาณการปล่อยก๊าซคาร์บอนไม่เป็นไปตาม Paris Agreement 2 degrees scenario เป็นต้น)
2. กองทุนหลักจะไม่ลงทุนในบริษัทที่อยู่ในกลุ่มร้อยละ 10 ท้ายของ benchmark ของกองทุนหลัก ซึ่งมีคะแนน ESG House Score ต่ำที่สุด

ความเสี่ยงที่เกี่ยวข้องกับการลงทุนอย่างยั่งยืนของกองทุนหลัก :

1. การนำเอาหลักเกณฑ์ในเรื่อง ESG และความยั่งยืน (Sustainability) มาใช้ในกระบวนการลงทุนอาจส่งผลให้มีการคัดเลือกหลักทรัพย์ที่กองทุนหลักจะเข้าไปลงทุนได้ออก (exclusion of securities) ซึ่งหลักทรัพย์ดังกล่าวอาจเป็นองค์ประกอบของ benchmark ของกองทุนหลัก หรืออยู่ใน

investment universe ที่กองทุนหลักอาจลงทุนได้ ซึ่งอาจส่งผลกระทบต่อผลการดำเนินงานของกองทุนหลัก และอาจหมายความว่า ผลการดำเนินงานของกองทุนหลักอาจแตกต่างจากกองทุนอื่น ๆ ซึ่งมีการบริหารจัดการโดยเปรียบเทียบกับ benchmark เช่นเดียวกับกับกองทุนหลัก หรือแตกต่างจากกองทุนอื่นที่มี investment universe ใกล้เคียงกับกองทุนหลัก แต่กองทุนอื่นดังกล่าวไม่ได้นำเอาหลักเกณฑ์ในเรื่อง ESG และความยั่งยืนมาใช้ในกระบวนการลงทุน

2. การไม่มีคำจำกัดความเดียวกันหรือที่สอดคล้องกันของ ESG และ Sustainability อาจส่งผลให้ผู้จัดการกองทุนแต่ละรายมีแนวทางในการปรับใช้หลักเกณฑ์ในเรื่อง ESG และ Sustainability ในกระบวนการการลงทุนที่แตกต่างกันได้ ซึ่งจะส่งผลให้มีความยุ่งยากในการเปรียบเทียบกองทุนที่มีวัตถุประสงค์แบบเดียวกัน แต่มีการปรับใช้หลักเกณฑ์ในการคัดเลือกหลักทรัพย์ที่แตกต่างกัน ดังนั้น จึงอาจทำให้กองทุนที่มีวัตถุประสงค์แบบเดียวกันกับกองทุนหลักมีผลการดำเนินงานที่แตกต่างกันอย่างมีนัยสำคัญเกินกว่าความคาดหมายของผู้ลงทุนได้ นอกจากนี้ การไม่มีคำจำกัดความเดียวกันหรือที่สอดคล้องกัน ส่งผลให้ผู้จัดการกองทุนแต่ละรายต้องใช้ดุลพินิจของตนเอง ซึ่งอาจทำให้กองทุนหลักอาจมีการลงทุนในบริษัทที่กองทุน หรือผู้จัดการกองทุนอื่นอาจไม่พิจารณาลงทุนได้

ดังนั้น ผู้ลงทุนควรมีความเข้าใจที่ชัดเจนว่า การแปลความหมายของ ESG และ Sustainability นั้น มีความเป็นอัตวิสัย (subjective) ซึ่งหมายถึงกองทุนหลักอาจมีการลงทุนในบริษัทที่ไม่สอดคล้องกับมุมมองส่วนตัวของผู้ลงทุนได้

แนวทางการดำเนินการและมาตรการควบคุมผลกระทบในกรณีการลงทุนไม่เป็นไปตามนโยบายการลงทุนด้านความยั่งยืนของกองทุนหลัก :

ในกรณีที่กองทุนหลักมีการตรวจสอบและทบทวนการลงทุนแล้วพบว่า บริษัทที่กองทุนหลักมีการลงทุนไว้เข้าด้วยกรณีใดกรณีหนึ่งดังนี้ กองทุนหลักจะถอนการลงทุนหรือขายหลักทรัพย์โดยเร็วที่สุดเท่าที่จะเป็นไปได้ ซึ่งโดยทั่วไปจะไม่เกิน 3 เดือน ทั้งนี้ ขึ้นอยู่กับสภาวะของตลาด

- บริษัทที่กองทุนหลักลงทุนมีการฝ่าฝืนหรือมีลักษณะที่ไม่เป็นไปตามหลักเกณฑ์การคัดเลือกแบบ negative based screen หรือ norms based screen
- บริษัทที่กองทุนหลักลงทุนได้รับการจัดอันดับ ESG Quality Rating ในอันดับต่ำกว่า 3
- บริษัทที่กองทุนหลักลงทุนไม่ผ่านหลักเกณฑ์ขั้นต่ำที่สามารถลงทุนได้ของ ESG House Score

นอกจากนี้ กองทุนหลักมีมาตรการในการควบคุมการลงทุนให้เป็นไปตามนโยบายการลงทุนด้านความยั่งยืน ดังนี้

First line

ทีมผู้จัดการกองทุนมีความรับผิดชอบหลักในการบริหารจัดการกองทุนตามกลยุทธ์และกรอบการลงทุนที่กำหนดไว้ โดยได้รับการสนับสนุนจากคณะกรรมการกำกับดูแลด้านยั่งยืนของเบอร์ดีน (sustainable investing governance committees) ในส่วนที่เกี่ยวกับการปฏิบัติให้เป็นไปตามกรอบการทำงาน ตลอดจนความรู้ความเข้าใจเกี่ยวกับข้อกำหนดและกฎเกณฑ์ของหน่วยงานกำกับดูแลในเรื่อง ESG และ Sustainability

Second line

ความเสี่ยงด้านการลงทุน (Investment Risk)

ฝ่าย Investment Risk ของเบอร์ดีนจะเป็นหน่วยงานที่ทำหน้าที่วิเคราะห์ความเสี่ยงที่เกี่ยวข้องกับ ESG รวมถึงน้ำหนักและผลกระทบที่มีผลต่อภาพรวมความเสี่ยงของกองทุนหลัก (Fund's risk profile) หน่วยงานดังกล่าวจะจัดทำรายงานแสดงสถานะความเสี่ยงของกองทุน (RAG status) และการดำเนินการในการควบคุมและบรรเทาผลกระทบของความเสี่ยงในระดับปานกลางถึงสูงเพื่อรายงานให้กับคณะกรรมการบริษัท รวมถึงคณะทำงานที่เกี่ยวข้องในเรื่องดังกล่าวอย่างสม่ำเสมอ นอกจากนี้ ฝ่าย Investment Risk ยังมีหน้าที่ในการทบทวน Fund's risk profile เป็นประจำทุกปีเพื่อพิจารณาถึงความมีประสิทธิภาพหรือความเหมาะสมของจำนวนหรือค่าของ limits ที่กำหนดในปัจจุบัน รวมทั้งแนวโน้มของค่าความเสี่ยงอื่น ๆ ที่อาจเกิดขึ้นในอนาคตด้วย

การกำกับดูแลการดำเนินงาน (Compliance)

หน่วยงาน Compliance ของเบอร์ดีนจะทำหน้าที่ตรวจสอบหนังสือชี้ชวนและเอกสารทางกฎหมาย/กฎระเบียบที่เกี่ยวข้องกับกองทุน เพื่อให้แน่ใจว่าเอกสารดังกล่าวเป็นไปตามกฎหมาย/กฎระเบียบที่เกี่ยวข้อง นอกจากนี้ หน่วยงาน Compliance ยังตรวจสอบเอกสารทางการตลาดหรือเอกสารอื่นใดที่มีการจัดทำขึ้นโดยไม่ได้เฉพาะเจาะจง ทั้งนี้ เพื่อให้มั่นใจได้ว่า เอกสารทางการตลาดหรือข้อความอื่นใดที่เกี่ยวข้องกับ ESG จะมีความชัดเจนเหมาะสม และไม่ทำให้ผู้ลงทุนเข้าใจผิด

หน่วยงาน Compliance ประจําภูมิภาค EMEA (Europe, the Middle East and Africa) จะเป็นหน่วยงานหลักในการติดตามตรวจสอบ investment limits ที่เกี่ยวข้องกับ ESG รวมทั้งการปฏิบัติตามข้อผูกพันต่าง ๆ ที่กองทุนหลักต้องกระทำซึ่งเกี่ยวข้องกับหลักเกณฑ์ด้านสิ่งแวดล้อมและสังคม (ตาม

ข้อกำหนด Article 8 ของ SFDR) หน่วยงาน Compliance จะจัดทำรายงานเกี่ยวกับข้อกำหนดใหม่ของกฎเกณฑ์และกฎระเบียบของทางการเกี่ยวกับ Sustainability เพื่อให้หน่วยงานที่อยู่ใน first line ทราบผ่านทางคณะทำงาน ESG Regulatory & Standards Taskforce ทั้งนี้ เพื่อให้หน่วยงานใน first line ได้รับทราบและพิจารณานำข้อกำหนดดังกล่าวเข้าเป็นส่วนหนึ่งของกระบวนการการลงทุน รวมทั้งดำเนินการเปิดเผยข้อมูลดังกล่าวในเอกสารที่เกี่ยวข้องได้อย่างเพียงพอและเหมาะสม

นอกจากนี้ อเบอร์ดีนยังจัดให้มีหน่วยงาน Monitoring & Oversight team ซึ่งเป็นหน่วยงานเฉพาะในการจัดทำโปรแกรมการประเมินความเสี่ยง (risk-based programme) เพื่อให้ความมั่นใจกับฝ่ายจัดการของบริษัทจัดการเกี่ยวกับความมีประสิทธิภาพของระบบการควบคุมเพื่อให้แน่ใจว่ามีการปฏิบัติตามข้อกำหนดของกฎเกณฑ์ของหน่วยงานกำกับดูแล ผลการประเมินจะถูกจัดทำเป็นรายงานให้กับคณะกรรมการของบริษัทที่เกี่ยวข้อง รวมทั้งคณะผู้บริหารที่กำกับดูแลการดำเนินงานของบริษัท (governance forums) ซึ่งรวมถึง Risk and Capital Committee Group Audit Committee และ Executive Leadership Team Controls

Third line

หน่วยงาน Internal Audit ของอเบอร์ดีนจะดำเนินการตรวจสอบภายในในประเด็นการนำกฎระเบียบเกี่ยวกับ Sustainability ไปปฏิบัติ โดยถือเป็นส่วนหนึ่งของหัวข้อการตรวจสอบภายใน

ผู้ลงทุนสามารถศึกษาข้อมูลและข้อจำกัดด้านความยั่งยืนของกองทุนหลักได้ที่ www.aberdeeninvestments.com/en-lu/institutional/funds หรือ [abrdn SICAV I - Global Sustainable Equity Fund](#)

บริษัทจัดการขอสงวนสิทธิในการแก้ไขเปลี่ยนแปลงข้อมูลข้างต้นให้สอดคล้องกับข้อมูลของกองทุนหลักในกรณีที่กองทุนหลักมีการแก้ไขเปลี่ยนแปลงข้อมูลหรือหนังสือชี้ชวนโดยที่ไม่ถือว่าการแก้ไขเพิ่มเติมโครงการ โดยบริษัทจัดการจะแจ้งให้ผู้ถือหน่วยลงทุนทราบโดยวิธีประกาศทางเว็บไซต์ของบริษัทจัดการและปิดประกาศไว้หน้าสำนักงานของบริษัทจัดการ

ลักษณะที่สำคัญของกองทุนรวม

กองทุนรวมนี้ลงทุนในหน่วยลงทุนของกองทุนรวมต่างประเทศเพียงกองเดียว คือ กองทุน abrdn SICAV I – Global Sustainable Equity Fund (กองทุนหลัก) ในหน่วยลงทุนชนิด Class Z ในอัตราส่วนโดยเฉลี่ยในรอบปีบัญชีไม่น้อยกว่าร้อยละ 80 ของมูลค่าทรัพย์สินสุทธิของกองทุน ซึ่งเหมาะสมกับผู้ลงทุนที่ต้องการผลตอบแทนจากการลงทุนในตราสารแห่งหนึ่งในต่างประเทศ และยอมรับความเสี่ยงจากการลงทุนได้สูง

จำนวนเงินลงทุนโครงการล่าสุด

5,000 ล้านบาท

บริษัทจัดการอาจดำเนินการเพิ่มจำนวนเงินลงทุนของโครงการจัดการกองทุนที่ได้จดทะเบียนไว้กับสำนักงานคณะกรรมการ ก.ล.ต. โดยถือว่าได้รับความเห็นชอบจากผู้ถือหน่วยลงทุนแล้ว

ตัวชี้วัด/อ้างอิง (benchmark)

MSCI AC World Index (USD)

กองทุนป้องกันความเสี่ยงจากอัตราแลกเปลี่ยนตามดุลยพินิจของผู้จัดการกองทุน โดยมีเป้าหมายป้องกันความเสี่ยงไม่น้อยกว่า 90% ทั้งนี้ ตัวชี้วัดแสดงในรูปสกุลเงิน USD ซึ่งเป็นตัวชี้วัดเดียวกับกองทุนหลัก โดยมีได้ปรับตัวด้วยต้นทุนการป้องกันความเสี่ยงอัตราแลกเปลี่ยนเพื่อคำนวณผลตอบแทนตัวชี้วัดแสดงในรูปสกุลเงิน USD ซึ่งแตกต่างจากสกุลเงินบาทของกองทุน ทั้งนี้ ในการเปรียบเทียบผลการดำเนินงานหรือค่าความผันผวนของกองทุนกับตัวชี้วัด ควรใช้ข้อมูลที่อยู่ในรูปสกุลเงินเดียวกันเพื่อให้เปรียบเทียบได้โดยปราศจากความแตกต่างของอัตราแลกเปลี่ยน

การแบ่งชนิดหน่วยลงทุน และสิทธิประโยชน์ของผู้ถือหน่วยลงทุนแยกตามชนิดของหน่วยลงทุน

กองทุนนี้ไม่มีการแบ่งชนิดของหน่วยลงทุน

รอบระยะเวลาบัญชี

วันที่สิ้นสุดรอบบัญชี : วันที่ 31 ธันวาคม

วันที่สิ้นสุดรอบบัญชีครั้งแรก : วันที่ 31 ธันวาคม 2549

การลงทุนในสัญญาซื้อขายล่วงหน้า และผลกระทบทางลบที่อาจเกิดขึ้น

กองทุนมีการลงทุนในสัญญาซื้อขายล่วงหน้าที่มีวัตถุประสงค์เพื่อป้องกันความเสี่ยงด้านอัตราแลกเปลี่ยนเงินตราต่างประเทศ โดยผู้จัดการกองทุนหลักและบริษัทจัดการมีการบริหารความเสี่ยงเกี่ยวกับอัตราแลกเปลี่ยนเงินในแต่ละช่วงเวลาตามความเหมาะสมตามดุลยพินิจของผู้จัดการกองทุน โดยบริษัทจัดการจะทำการป้องกันความเสี่ยงจากอัตราแลกเปลี่ยนโดยมีเป้าหมายอย่างน้อยร้อยละ 90 ของมูลค่าทรัพย์สินในสกุลเงินต่างประเทศที่กองทุนลงทุนไว้ โดยผลกระทบทางลบที่มากที่สุดจากการลงทุนในสัญญาซื้อขายล่วงหน้าดังกล่าวไม่เกินมูลค่าทรัพย์สินสุทธิของกองทุนและกองทุนอาจมีผลตอบแทนของกองทุนต่ำกว่าผลตอบแทนที่ควรจะได้รับเมื่อเปรียบเทียบกับกรณีที่กองทุนไม่ได้ลงทุนในสัญญาซื้อขายล่วงหน้าดังกล่าว นอกจากนี้ การทำธุรกรรมป้องกันความเสี่ยงดังกล่าวอาจมีต้นทุน ซึ่งทำให้ผลตอบแทนของกองทุนโดยรวมลดลงจากต้นทุนที่เพิ่มขึ้น

ผลตอบแทนที่ผู้ลงทุนจะได้รับจากเงินลงทุน

ผู้ลงทุนมีโอกาสที่จะได้รับกำไรจากมูลค่าหน่วยลงทุนที่เพิ่มขึ้นจากผลตอบแทนของหน่วยลงทุนของกองทุนรวมต่างประเทศที่กองทุนลงทุนไว้ซึ่งกำไรที่ผู้ลงทุนได้รับจากการลงทุนในกองทุนรวม ได้รับยกเว้นไม่ต้องเสียภาษี

ปัจจัยที่มีผลกระทบต่ออย่างมีนัยสำคัญต่อเงินลงทุนของผู้ลงทุน

เนื่องจากกองทุนมีนโยบายเน้นลงทุนในหน่วยลงทุนของกองทุนรวมต่างประเทศ ดังนั้น เงินลงทุนของท่านอาจได้รับผลกระทบอย่างมีนัยสำคัญจากปัจจัย ดังต่อไปนี้

- การเปลี่ยนแปลงของราคาหลักทรัพย์ที่ลงทุนโดยกองทุนหลัก
- การเปลี่ยนแปลงมูลค่าหน่วยลงทุนของกองทุนหลัก
- ความผันผวนของอัตราแลกเปลี่ยนเงินตราต่างประเทศ อาจส่งผลให้มูลค่าหน่วยลงทุนของกองทุนเปลี่ยนแปลง ซึ่งอาจทำให้เงินต้นและผลตอบแทนในรูปแบบเงินบาทผันผวนตามไปด้วย
- กองทุนรวมต่างประเทศที่กองทุนลงทุนนั้น จัดทะเบียนจัดตั้งขึ้นในต่างประเทศ จึงต้องปฏิบัติตามหลักเกณฑ์และกฎหมายที่เกี่ยวข้องกับประเทศนั้น ๆ ซึ่งอาจแตกต่างไปจากหลักเกณฑ์และกฎหมายที่เกี่ยวข้องในการจัดตั้งกองทุนรวมของประเทศไทย

หมายเหตุ

กองทุนหลักมีการลงทุนในตราสารทุนหรือตราสารที่เกี่ยวข้องกับตราสารทุน (equities or equities related securities) ของบริษัทซึ่งจดทะเบียนในตลาดหลักทรัพย์ในที่ต่าง ๆ ของโลก ซึ่งรวมถึงตลาดหลักทรัพย์ของประเทศเกิดใหม่ โดยจะลงทุนอย่างน้อยร้อยละ 90 ของทรัพย์สินของกองทุนหลัก อย่างไรก็ตาม ตามหลักเกณฑ์ไทยที่เกี่ยวข้อง กองทุนรวมตราสารทุนจะต้องมีการลงทุนโดยมี net exposure ในตราสารทุนโดยเฉลี่ยในรอบปีบัญชีไม่น้อยกว่าร้อยละ 80 ของมูลค่าทรัพย์สินสุทธิของกองทุนรวม แต่เนื่องจากกองทุนไทยมีลักษณะพิเศษเป็นกองทุน Feeder Fund ซึ่งเน้นลงทุนในหน่วยลงทุนของกองทุนหลักเพียงกองทุนเดียว ตามประกาศที่ ทน. 87/2558 ได้อนุญาตให้กองทุนไทยกำหนดประเภทกองทุนรวมตามชื่อหรือนโยบายการลงทุนของกองทุนหลักได้

ผลการดำเนินงานย้อนหลังของกองทุนหลัก

	Year to date	3 months	6 months	1 year	3 years	5 years	10 years	Since Inception
Fund (%)	11.51	3.18	7.80	11.51	11.82	4.78	7.66	6.82
Benchmark (%)	22.87	3.37	11.37	22.87	21.19	11.70	12.25	9.11

Performance as of 31/12/2025

(Annualized return for the period from 1 year)

Performance Data: Share Class Z Acc from 1st Feb 2018, Class A Acc prior to that date.

Source: Factset, Basis: total return, NAV to NAV, gross income reinvested

ผลการดำเนินงานในอดีต/ผลการเปรียบเทียบผลการดำเนินงานที่เกี่ยวข้องกับผลิตภัณฑ์ในตลาดทุน มิได้เป็นสิ่งยืนยันถึงผลการดำเนินงานในอนาคต

การวัดผลการดำเนินงานของกองทุนหลักก็ได้จัดทำขึ้นตามมาตรฐานการวัดผลการดำเนินงานของกองทุนรวมของสมาคมบริษัทจัดการลงทุน

ปัจจัยความเสี่ยงที่สำคัญของกองทุนหลัก

ปัจจัยความเสี่ยงทั่วไป

การลงทุนทั้งหมดมีความเสี่ยง และไม่สามารถรับประกันได้ว่าจะไม่เกิดผลขาดทุนจากการลงทุนในกองทุนตลอดจนยังไม่สามารถที่จะรับประกันได้เช่นกันว่ากองทุนจะสามารถบรรลุวัตถุประสงค์การลงทุนตามที่กำหนดได้ นอกจากนี้ ทั้งผู้จัดการกองทุนและบริษัทจัดการก็ไม่อาจรับประกันผลการดำเนินงานหรือผลตอบแทนในอนาคตใด ๆ ของบริษัทจัดการหรือของกองทุนได้

ผลการดำเนินงานในอดีตมิได้เป็นสิ่งยืนยันถึงผลการดำเนินงานในอนาคต ค่าใช้จ่ายต่าง ๆ ย่อมส่งผลกระทบต่อสิ่งที่คุณจะได้รับคืน และผู้ลงทุนอาจได้รับผลตอบแทนน้อยกว่าที่ได้ลงทุนเอาไว้ครั้งแรก

มูลค่าการลงทุนของผู้ลงทุน และรายได้ที่ได้รับจากการลงทุนดังกล่าวอาจเพิ่มขึ้นและอาจลดลงได้เช่นเดียวกัน

ค่าธรรมเนียมและค่าใช้จ่ายต่าง ๆ ของกองทุน อาจเพิ่มขึ้นได้ในอนาคต

กองทุนซึ่งลงทุนในหุ้นหรือในตลาดต่างประเทศบางแห่ง อาจมีความเสี่ยงและความผันผวนที่เพิ่มขึ้นได้

อัตราแลกเปลี่ยนเงินตราต่างประเทศ

สกุลเงินอ้างอิงของกองทุนอาจมิใช่สกุลเงินที่ใช้ในการลงทุนของกองทุน การลงทุนจะกระทำไปเป็นสกุลเงินใด ๆ นั้นขึ้นอยู่กับผลประโยชน์สูงสุดของกองทุนเป็นสำคัญ ทั้งนี้ เป็นไปตามดุลยพินิจของผู้จัดการกองทุน การเปลี่ยนแปลงอัตราแลกเปลี่ยนของสกุลเงินต่างประเทศจะกระทบต่อมูลค่าของหน่วยลงทุนที่ลงทุนในตราสารทุนและตราสารหนี้

ผู้ถือหน่วยลงทุนซึ่งลงทุนในกองทุนด้วยสกุลเงินอื่นนอกเหนือไปจากสกุลเงินอ้างอิงควรที่รับทราบไว้ว่า ความผันผวนของอัตราแลกเปลี่ยนสามารถทำให้มูลค่าการลงทุนของคุณลดลงหรือเพิ่มขึ้นได้ตามอัตราแลกเปลี่ยนที่เกี่ยวข้อง

การลงทุนในหลักทรัพย์ประเภทตราสารทุน

มูลค่าของกองทุนรวมทั้งลงทุนในตราสารทุนและหลักทรัพย์ที่เกี่ยวข้องกับตราสารทุนจะได้รับผลกระทบจากการเปลี่ยนแปลงในตลาดหุ้น การเปลี่ยนแปลงมูลค่าของหลักทรัพย์รายตัวในพอร์ตการลงทุน ตลอดจนได้รับผลกระทบจากการเปลี่ยนแปลงบางประการ การเปลี่ยนแปลงทางเศรษฐกิจ การเมือง และผู้ออกตราสาร ในบางกรณี ตลาดหุ้นและหลักทรัพย์รายตัวอาจมีความผันผวน และราคาหลักทรัพย์ก็สามารถที่จะเปลี่ยนแปลงได้อย่างมากภายในระยะเวลาอันสั้น ความเสี่ยงเช่นนี้จะส่งผลกระทบต่อมูลค่าของกองทุนย่อยซึ่งจะแปรผันตามความผันผวนของหลักทรัพย์ประเภทตราสารทุนที่อ้างอิง

ธุรกรรมประเภท ออปชั่น (Options) ฟิวเจอร์ส (Futures) และสวอป (Swaps)

เพื่อวัตถุประสงค์ในการป้องกันความเสี่ยง การเพิ่มประสิทธิภาพการบริหารการลงทุน การบริหาร Duration และการบริหารความเสี่ยงของพอร์ตกองทุน อาจแสวงหาการป้องกันและการเพิ่มผลตอบแทนจากสินทรัพย์อ้างอิงด้วยการใช้สัญญาออปชั่น ฟิวเจอร์ส และสวอป และการใช้เทคนิคและเครื่องมือในการป้องกันความเสี่ยงและการลงทุนแบบพิเศษ ทั้งนี้ ความสามารถในการนำเทคนิคและเครื่องมือเหล่านี้ไปใช้อาจมีข้อจำกัดอันเนื่องมาจากสภาพตลาด และข้อจำกัดของกฎเกณฑ์ ตลอดจนไม่สามารถรับประกันได้ว่าจะบรรลุวัตถุประสงค์ในการนำเทคนิคและเครื่องมือดังกล่าวมาใช้ได้หรือไม่ การเข้าร่วมในตลาดออปชั่น หรือฟิวเจอร์ส สัญญาสวอป และธุรกรรมการแลกเปลี่ยนเงินตราต่างประเทศนั้น มีความเสี่ยงด้านการลงทุนและมีต้นทุนในการทำธุรกรรม ซึ่งกองทุนอาจไม่ต้องรับภาระหากว่ากองทุนไม่ได้นำเทคนิคหรือเครื่องมือดังกล่าวนี้มาใช้ หากว่าการคาดการณ์ของผู้จัดการกองทุนเกี่ยวกับทิศทางความเคลื่อนไหวของตลาดหลักทรัพย์ ตลาดเงินตราต่างประเทศ และตลาดอัตราดอกเบี้ย คลาดเคลื่อน ผลในเชิงลบที่ตามมาซึ่งมีต่อกองทุน อาจทำให้กองทุนอยู่ในสถานะที่ได้เปรียบน้อยกว่ากรณีที่มีได้มีการนำเทคนิคหรือเครื่องมืออื่นมาใช้

ปัจจัยความเสี่ยงที่สำคัญอื่น ๆ

การลงทุนในตลาดประเทศเกิดใหม่ (Emerging Markets)

การลงทุนในตลาดประเทศเกิดใหม่จะมีความเสี่ยงเพิ่มเติมจากการลงทุนอื่น ๆ โดยเฉพาะอย่างยิ่งผู้ลงทุนควรที่จะทราบว่าการลงทุนในตลาดประเทศเกิดใหม่จะมีความเสี่ยงสูงกว่าการลงทุนในตลาดประเทศที่พัฒนาแล้ว (เช่น การลงทุนในตลาดประเทศเกิดใหม่อาจมีข้อจำกัดด้านการลงทุนและการนำเงินลงทุนกลับประเทศ ความผันผวนของสกุลเงินตราต่างประเทศ การแทรกแซงภาคเอกชนโดยรัฐบาล ข้อกำหนดในการเปิดเผยข้อมูลแก่ผู้ลงทุน ข้อจำกัดในการดำเนินการทางกฎหมายโดยกองทุน เป็นต้น)

การลงทุนในตลาดประเทศเกิดใหม่อาจมีการให้ข้อมูลแก่ผู้ลงทุน รวมถึงการคุ้มครองผู้ลงทุนในระดับที่น้อยกว่าการลงทุนในตลาดประเทศที่พัฒนาแล้ว ในตลาดเกิดใหม่บางประเทศอาจมีการควบคุมสัดส่วนความเป็นเจ้าของหรือการถือครองสินทรัพย์หรือหลักทรัพย์ของผู้ลงทุนต่างชาติ

ในตลาดเกิดใหม่บางประเทศอาจมีการใช้มาตรฐานการบัญชีและแนวปฏิบัติในการสอบบัญชี ซึ่งไม่เป็นไปตามมาตรฐานการบัญชีและแนวปฏิบัติในการสอบบัญชีที่ยอมรับในระดับสากล นอกจากนี้ การเก็บภาษีอากรจากดอกเบี้ยและกำไรที่ได้การลงทุนจากผู้ที่ไม่มียกเว้นที่อยู่อาศัยในประเทศที่ลงทุนยังมีความแตกต่างกันไปในแต่ละประเทศของตลาดประเทศเกิดใหม่และตลาดประเทศพัฒนาน้อย และในบางกรณีภาษีดังกล่าวอาจมีอัตราที่สูงพอสมควร นอกจากนี้ กฎหมายเกี่ยวกับภาษีอากรและขั้นตอนการดำเนินการในเรื่องดังกล่าว ยังอาจมีการกำหนดไว้ไม่ชัดเจน และกฎหมายดังกล่าวอาจอนุญาตให้มีการเก็บภาษีอากรย้อนหลังได้ ดังนั้น ในอนาคต กองทุนอาจต้องเสียภาษีอากรที่ไม่ได้มีการคาดการณ์ไว้ ณ เวลาที่กองทุนมีการลงทุนหรือประเมินมูลค่าทรัพย์สินที่จะกองทุนจะลงทุน

ในบางประเทศมีการจำกัดการลงทุนของกองทุนจากต่างประเทศ เช่น การกำหนดให้ชาวต่างชาติต้องขออนุญาตรัฐบาลก่อนการลงทุน การกำหนดสัดส่วนการลงทุนของนักลงทุนต่างชาติในหุ้นของบริษัทหนึ่ง ๆ การจำกัดให้ชาวต่างชาติลงทุนได้ในหุ้นบางประเภทของบริษัทที่อาจได้รับผลประโยชน์น้อยกว่า นอกจากนี้ กองทุนอาจต้องเผชิญความเสี่ยงในการเคลื่อนย้ายเงินที่ได้จากการลงทุนกลับประเทศ โดยอาจเกิดความล่าช้า หรือต้องรออนุมัติจากรัฐบาล หรืออาจถูกจำกัดจำนวน หรืออาจถูกปฏิเสธได้ เป็นต้น

หมายเหตุ

กรณีที่ข้อมูลความเสี่ยงของกองทุนหลักที่ระบุไว้ในหนังสือชี้ชวนส่วนนี้ มีความแตกต่างหรือไม่สอดคล้องกับข้อมูลที่ระบุไว้ใน Prospectus ของกองทุนหลัก ให้ถือเอาข้อมูลต้นฉบับของกองทุนหลักเป็นหลัก ผู้ลงทุนควรศึกษาข้อมูลความเสี่ยงอย่างระมัดระวังก่อนตัดสินใจลงทุน

ผลการดำเนินงานที่ผ่านมาของกองทุน

ข้อมูล ณ วันที่ 30 ธันวาคม 2568

ผลการดำเนินงานและดัชนีชี้วัดย้อนหลัง 5 ปีปฏิทิน (%ต่อปี)

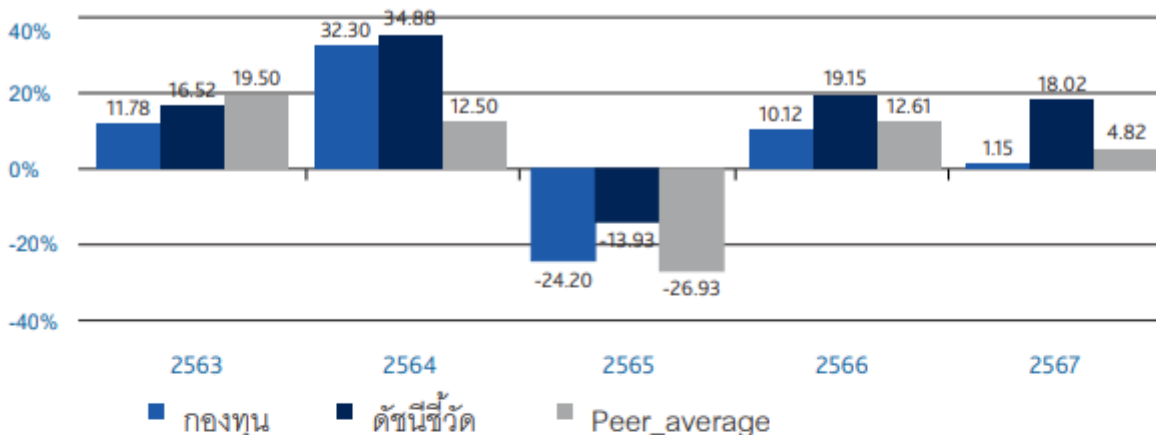

ผลการดำเนินงานย้อนหลังแบบปักหมุด (อัตราเฉลี่ยต่อปีสำหรับผลการดำเนินงานที่แสดง ช่วงเวลาดังแต่ 1 ปีขึ้นไป)

	ตั้งแต่ต้นปี	3 เดือน	6 เดือน	1 ปี
กองทุน	4.71	1.78	5.13	4.71
ดัชนีชี้วัด	22.87	3.37	11.37	22.87
ค่าเฉลี่ยในกลุ่มเดียวกัน	8.63	-0.54	3.91	8.63
ความผันผวนกองทุน	15.69	11.17	10.15	15.69
ความผันผวนตัวชี้วัด	14.40	10.53	9.19	14.40
	3 ปี	5 ปี	10 ปี	ตั้งแต่จัดตั้ง กองทุน
กองทุน	5.26	3.18	4.01	2.74
ดัชนีชี้วัด	19.90	14.88	11.68	7.98
ค่าเฉลี่ยในกลุ่มเดียวกัน	11.26	2.49	5.87	
ความผันผวนกองทุน	13.41	15.57	14.80	16.34
ความผันผวนตัวชี้วัด	12.29	16.54	17.56	17.86

ผลการดำเนินงานในอดีต/ผลการเปรียบเทียบผลการดำเนินงานที่เกี่ยวข้องกับผลิตภัณฑ์ในตลาดทุน มิได้เป็นสิ่งยืนยันถึงผลการดำเนินงานในอนาคต

การเลื่อนกำหนดเวลาชำระค่าขายคืนหน่วยลงทุน

บริษัทจัดการจะเลื่อนกำหนดการชำระเงินค่าขายคืนหน่วยลงทุนคืนแก่ผู้ถือหน่วยลงทุนที่มีคำสั่งขายคืนหน่วยลงทุนของกองทุนไว้แล้วได้ในกรณีดังต่อไปนี้

1. บริษัทจัดการพิจารณาแล้ว มีความเชื่อโดยสุจริตและสมเหตุสมผลว่าเป็นกรณีที่เข้าเหตุดังต่อไปนี้ โดยได้รับความเห็นชอบของผู้ดูแลผลประโยชน์แล้ว
 - (ก) มีเหตุจำเป็นทำให้ไม่สามารถจำหน่าย จ่าย โอนหลักทรัพย์หรือทรัพย์สินของกองทุนได้อย่างสมเหตุสมผล หรือ
 - (ข) มีเหตุที่ทำให้กองทุนไม่ได้รับชำระเงินจากหลักทรัพย์หรือทรัพย์สินที่ลงทุนไว้ตามกำหนดเวลา ปกติซึ่งเหตุดังกล่าวอยู่นอกเหนือการควบคุมของบริษัทจัดการ
2. ผู้ถือหน่วยลงทุนมีคำสั่งขายคืนหน่วยลงทุนก่อนหรือในช่วงระยะเวลาที่บริษัทจัดการพบว่าราคาซื้อขายคืนหน่วยลงทุนไม่ถูกต้อง โดยมีมูลค่าตั้งแต่ 1 สตางค์ขึ้นไป และคิดเป็นอัตราตั้งแต่ร้อยละ 0.5 ของมูลค่าหรือราคาที่ถูกต้อง และผู้ดูแลผลประโยชน์ยังไม่ได้รับรองข้อมูลในรายงานการแก้ไขราคา ย้อนหลังและรายงานการชดเชยราคา

การเลื่อนกำหนดการชำระเงินค่าขายคืนหน่วยลงทุนแก่ผู้ถือหน่วยลงทุนตาม 1. และ 2. บริษัทจัดการอาจเลื่อนได้ไม่เกิน 10 วันทำการนับแต่วันที่ผู้ถือหน่วยลงทุนมีคำสั่งขายคืนหน่วยลงทุนนั้น เว้นแต่ได้รับการผ่อนผันจากสำนักงานคณะกรรมการ ก.ล.ต.

การไม่ขายหรือไม่รับซื้อคืนหน่วยลงทุนตามคำสั่งที่รับไว้แล้ว หรือการหยุดรับคำสั่งซื้อหรือคำสั่งขายคืนหน่วยลงทุน (Suspension of dealings)

1. บริษัทจัดการจะไม่ขายหรือไม่รับซื้อคืนหน่วยลงทุนตามคำสั่งที่รับไว้แล้วหรือจะหยุดรับคำสั่งซื้อหรือคำสั่งขายคืนหน่วยลงทุน (suspension of dealings) เฉพาะรายได้ ด้วยเหตุอันใด ดังต่อไปนี้ ซึ่งไม่เกินกว่ากรณีที่ประกาศคณะกรรมการกำกับหลักทรัพย์และตลาดหลักทรัพย์กำหนด

1.1 เป็นการไม่ขายหน่วยลงทุนตามคำสั่งซื้อหน่วยลงทุนที่รับไว้แล้ว หรือเป็นการหยุดรับคำสั่งซื้อหน่วยลงทุนแก่ผู้ลงทุนเฉพาะราย เนื่องจากปรากฏข้อเท็จจริงดังนี้

(ก) บริษัทจัดการกองทุนรวมมีเหตุอันควรสงสัยว่าผู้ลงทุนรายนั้น ๆ มีส่วนเกี่ยวข้องกับการกระทำความผิดอย่างใดอย่างหนึ่งดังนี้

(1) การกระทำที่เป็นความผิดมูลฐานหรือความผิดฐานฟอกเงินตามกฎหมายเกี่ยวกับการป้องกันและปราบปรามการฟอกเงิน ไม่ ว่า จะเป็นกฎหมายไทย หรือกฎหมายต่างประเทศ

(2) การให้การสนับสนุนทางการเงินแก่การก่อการร้าย

(3) การกระทำที่เป็นปฏิปักษ์ตามคำสั่งเกี่ยวกับการยึดหรืออายัดทรัพย์สินโดยบุคคลผู้มีอำนาจตามกฎหมาย

(ข) บริษัทจัดการกองทุนรวมไม่สามารถดำเนินการรู้จักลูกค้า และตรวจสอบเพื่อทราบข้อเท็จจริงเกี่ยวกับลูกค้าได้ในสาระสำคัญ

1.2 อยู่ในระหว่างดำเนินการเปลี่ยนให้บริษัทจัดการรายอื่นเข้าบริหารจัดการกองทุนรวมภายใต้การจัดการของตนอันเนื่องมาจากการที่บริษัทจัดการรายเดิมไม่สามารถดำรงความเพียงพอของเงินกองทุนได้ตามประกาศคณะกรรมการกำกับหลักทรัพย์และตลาดหลักทรัพย์ ว่าด้วยการดำรงเงินกองทุนของผู้ประกอบธุรกิจการจัดการกองทุนรวม ซึ่งให้กระทำได้ไม่เกิน 3 วันทำการ

1.3 อยู่ในระหว่างดำเนินการเพื่อเลิกกองทุนรวม ในกรณีที่ปรากฏข้อเท็จจริงซึ่งบริษัทจัดการกองทุนรวมพิจารณาแล้วมีความเชื่อโดยสุจริตและสมเหตุสมผลว่าจะมีการขายคืนหน่วยลงทุน ในกรณีใดกรณีหนึ่ง ดังต่อไปนี้ และการเลิกกองทุนรวมจะเป็นประโยชน์ต่อผู้ถือหน่วยลงทุนโดยรวม

(ก) มีการขายคืนหน่วยลงทุนสุทธิ ณ วันใดวันหนึ่งเกินกว่า 2 ใน 3 ของจำนวนหน่วยลงทุนที่จำหน่ายได้แล้วทั้งหมด

(ข) มียอดรวมการขายคืนหน่วยลงทุนสุทธิในช่วงระยะเวลา 5 วันทำการซื้อขายหน่วยลงทุนใดติดต่อกันคิดเป็นจำนวนเกินกว่า 2 ใน 3 ของจำนวนหน่วยลงทุนที่จำหน่ายได้แล้วทั้งหมด

ทั้งนี้ บริษัทจัดการจะไม่ดำเนินการตามข้อ 1.3 หากบริษัทจัดการกองทุนรวมพิจารณาแล้ว มีความเชื่อโดยสุจริตและสมเหตุสมผลว่าการเลิกกองทุนรวมจะไม่ใช่ประโยชน์ต่อผู้ถือหน่วยลงทุนที่เหลืออยู่เนื่องจากกองทุนรวมยังคงมีทรัพย์สินคงเหลือที่มีคุณภาพและมีสภาพคล่องอย่างเพียงพอ และผู้ถือหน่วยลงทุนที่เหลืออยู่จะไม่ได้รับผลกระทบจากการขายคืนนั้น

2. บริษัทจัดการอาจหยุดการขายหน่วยลงทุน หรือหยุดรับคำสั่งซื้อหน่วยลงทุน ในช่วงระยะเวลาที่บริษัทจัดการพบว่าราคาขายหน่วยลงทุนของกองทุนรวมเปิดไม่ถูกต้องโดยมีมูลค่าตั้งแต่ 1 สตางค์ขึ้นไป และคิดเป็นอัตราตั้งแต่ร้อยละ 0.5 ของมูลค่าหรือราคาที่ถูกต้อง และผู้ดูแลผลประโยชน์ยังไม่ได้รับรองข้อมูลในรายงานการแก้ไขราคาขายย้อนหลังและรายงานการชดเชยราคา โดยแจ้งผู้ถือหน่วยลงทุนที่มีคำสั่งซื้อหน่วยลงทุนไว้แล้วให้ทราบถึงการหยุดขายหน่วยลงทุน ตลอดจนเปิดเผยต่อผู้ถือหน่วยลงทุนรายอื่นและผู้ลงทุนทั่วไปให้ทราบถึงการหยุดรับคำสั่งซื้อหน่วยลงทุนด้วยวิธีการใด ๆ โดยพลัน

3. บริษัทจัดการขอสงวนสิทธิในการปฏิเสธไม่รับ และ/หรือระงับการดำเนินการตามคำสั่งซื้อหน่วยลงทุน และ/หรือยกเลิกคำสั่งซื้อหน่วยลงทุนทั้งหมดหรือแต่บางส่วน ในกรณีใดกรณีหนึ่งดังต่อไปนี้ โดยไม่ต้องแจ้งให้ผู้ซื้อหรือชื้อทราบล่วงหน้า

(1) ในกรณีที่การสั่งซื้อหน่วยลงทุนนั้นมีผลทำให้จำนวนหน่วยลงทุนหรือจำนวนเงินลงทุนของกองทุนเกินกว่าจำนวนหน่วยลงทุนหรือจำนวนเงินลงทุนของโครงการตามที่ได้รับอนุมัติจากสำนักงาน ก.ล.ต. แล้วแต่กรณี

(2) กรณีอื่น ๆ ตามที่บริษัทจัดการเห็นว่ามีความจำเป็นในการปฏิบัติตามกฎหมายหรือกฎระเบียบที่เกี่ยวข้อง เช่น กฎหมายเกี่ยวกับการป้องกันและปราบปรามการฟอกเงินหรือการก่อการร้าย หรือตามที่บริษัทจัดการเห็นสมควรเพื่อรักษาผลประโยชน์ของกองทุน ผู้ถือหน่วยลงทุน และ/หรือชื่อเสียงหรือความรับผิดชอบทางกฎหมายในอนาคตของบริษัทจัดการ หรือในกรณีที่คำสั่งซื้อหน่วยลงทุนดังกล่าวเป็นการลงทุนในจำนวนที่เกินกว่าสิทธิประโยชน์ทางภาษีที่ผู้สั่งซื้อหน่วยลงทุนมีสิทธิได้รับ

4. บริษัทจัดการอาจปฏิเสธคำสั่งซื้อหน่วยลงทุน หากคำสั่งซื้อดังกล่าว จะมีผลให้ผู้ลงทุนรายนั้นถือหน่วยลงทุนมากกว่าร้อยละ 10 ของมูลค่าทรัพย์สินสุทธิของกองทุน

อนึ่ง บริษัทจัดการขอสงวนสิทธิในการใช้ดุลยพินิจในการจัดสรรหรือไม่จัดสรรหน่วยลงทุนก็ได้ หากบริษัทจัดการพิจารณาเห็นว่าการจัดสรรในกรณีดังกล่าวมีผลกระทบต่อการลงทุนของกองทุน หรือผู้ถือหน่วยลงทุนของกองทุนหรือกองทุน หรือทำให้เกิดเงื่อนไขมูลค่าขั้นต่ำของการสั่งซื้อ หรือตามความเหมาะสมอื่นใดโดยไม่ต้องแจ้งให้ผู้สั่งซื้อหรือชื้อทราบล่วงหน้า

5. บริษัทจัดการขอสงวนสิทธิในการหยุดรับคำสั่งซื้อ/คำสั่งสับเปลี่ยนหน่วยลงทุนซึ่ง เป็นการชั่วคราว และ/หรือถาวรก็ได้ในกรณีที่บริษัทจัดการเห็น เป็นประโยชน์ ต ออกกองทุน และ/หรือผู้ถือหน่วยลงทุน

ช่องทางที่ผู้ถือหุ้นจะทราบข้อมูลเกี่ยวกับมูลค่าทรัพย์สินสุทธิ มูลค่าหน่วยลงทุน และราคาขายและรับซื้อคืนหน่วยลงทุน

ผู้ลงทุนสามารถติดตามมูลค่าทรัพย์สินสุทธิ มูลค่าหน่วยลงทุน ราคาขายและราคารับซื้อคืนหน่วยลงทุน ได้ทุกวันที่เว็บไซต์ของบริษัทจัดการ
<https://www.aberdeeninvestments.com/th-th/investor>

ช่องทางที่ผู้ลงทุนสามารถทราบข้อมูลเพิ่มเติมเกี่ยวกับกองทุน

ผู้ลงทุนสามารถทราบข้อมูลเพิ่มเติมเกี่ยวกับกองทุนได้ที่

- บริษัทหลักทรัพย์จัดการกองทุน อเบอร์ดีน (ประเทศไทย) จำกัด
 179 อาคารบางกอกซิตีทาวเวอร์ ชั้น 28
 ถนนสาทรใต้ แขวงทุ่งมหาเมฆ เขตสาทร กรุงเทพฯ 10120
 โทรศัพท์ 0-2352-3388
 เว็บไซต์ของบริษัทจัดการ <https://www.aberdeeninvestments.com/th-th/investor>
- ผู้สนับสนุนการขายหรือรับซื้อคืนของกองทุนที่บริษัทจัดการแต่งตั้ง

	รายชื่อ	เบอร์โทรศัพท์
1	ธนาคาร กรุงศรีอยุธยา จำกัด (มหาชน)	1572
2	ธนาคาร ซีไอเอ็มบี ไทย จำกัด (มหาชน)	0-2626-7777
3	ธนาคาร กสิกรไทย จำกัด (มหาชน)	0-2888-8888
4	ธนาคาร ไทยพาณิชย์ จำกัด (มหาชน)	0-2777-7777
5	ธนาคารไทยเครดิต จำกัด (มหาชน)	02-697-5454
6	ธนาคาร ทีเอสบี จำกัด (มหาชน)	0-2080-6000, 0-2633-6000
7	ธนาคาร ทหารไทยธนาชาติ จำกัด (มหาชน)	1428
8	ธนาคาร ยูโอบี จำกัด (มหาชน)	0-2285-1555
9	บริษัทหลักทรัพย์ ไรซ่า จำกัด (มหาชน)	0-2080-2888
10	บริษัทหลักทรัพย์ เอเชีย พลัส จำกัด (มหาชน)	0-2680-1000
11	บริษัท หลักทรัพย์ เอเอสแอล จำกัด	0-2508-1567
12	บริษัทหลักทรัพย์ บัวหลวง จำกัด (มหาชน)	0-2618-1111
13	บริษัท หลักทรัพย์ ปียอนด์ จำกัด (มหาชน)	02-820-0100
14	บริษัทหลักทรัพย์ บลูเบลล์ จำกัด	02-249-2999
15	บริษัทหลักทรัพย์ ซีจีเอส อินเตอร์ เนชั่นแนล (ประเทศไทย) จำกัด	0-2841-9000
16	บริษัทหลักทรัพย์ ดาโอ (ประเทศไทย) จำกัด (มหาชน)	0-2351-1800
17	บริษัทหลักทรัพย์ ดีบีเอส วิคเคอร์ส (ประเทศไทย) จำกัด	0-2857-7112, 0-2857-7799
18	บริษัทหลักทรัพย์ ฟินันเซียไชน์ จำกัด (มหาชน)	0-2658-9000, 0-2658-9500
19	บริษัทหลักทรัพย์ ไอ วี โกลบอล จำกัด (มหาชน)	0-2658-5800
20	บริษัทหลักทรัพย์ เคจีไอ (ประเทศไทย) จำกัด(มหาชน)	0-2658-8777
21	บริษัทหลักทรัพย์ เกียรตินาคินภัทร จำกัด (มหาชน)	0-2305-9000
22	บริษัท หลักทรัพย์ เคเคพี ไดม์ จำกัด	@dime.finance
23	บริษัทหลักทรัพย์ กรุงศรี จำกัด (มหาชน)	0-2099-7000, 0-2659-7000

24	บริษัทหลักทรัพย์ กสิกรไทย จำกัด (มหาชน)	0-2796-0011
25	บริษัทหลักทรัพย์ กรุงไทย เอ็กซ์สปริง จำกัด	0-2695-5559
26	บริษัทหลักทรัพย์ ลิเบอเรเตอร์ จำกัด	0-2028-7441
27	บริษัทหลักทรัพย์ เมย์แบงก์ (ประเทศไทย) จำกัด (มหาชน)	0-2658-5050
28	บริษัท หลักทรัพย์เมอร์สัน พาร์เทนเนอร์ จำกัด (มหาชน)	0-2660-6688
29	บริษัทหลักทรัพย์ ฟิลลิป (ประเทศไทย) จำกัด (มหาชน)	0-2635-3123
30	บริษัทหลักทรัพย์ ฟาย จำกัด (มหาชน)	0-2205-7000
31	บริษัทหลักทรัพย์ ไลน์ เวลท์ โซลูชั่น จำกัด	0-2095-8999
32	บริษัทหลักทรัพย์ ธนชาติ จำกัด (มหาชน)	0-2217-8888
33	บริษัทหลักทรัพย์ อินโนเวสต์ เอกซ์ จำกัด	0-2949-1234, 0-2949-1999
34	บริษัทหลักทรัพย์ ยูโอบี เคย์เสียน (ประเทศไทย) จำกัด (มหาชน)	0-2659-8000
35	บริษัทหลักทรัพย์ หยวนต้า (ประเทศไทย) จำกัด	0-2009-8000
36	บริษัทหลักทรัพย์นายหน้าซื้อขายหน่วยลงทุน แอสเซนด เวลธ์ จำกัด	1240
37	บริษัทหลักทรัพย์นายหน้าซื้อขายหน่วยลงทุน ฟินโนมีนา จำกัด	0-2026-5100
38	บริษัทหลักทรัพย์นายหน้าซื้อขายหน่วยลงทุน โรโบเวิลด์ จำกัด	0-2026-6222
39	บริษัทหลักทรัพย์นายหน้าซื้อขายหน่วยลงทุน เวิร์ล เมจิก จำกัด	0-2861-5508, 0-2861-6090
40	บริษัท หลักทรัพย์นายหน้าซื้อขายหน่วยลงทุน เวลธ์ คอนเซปต์ จำกัด	0-2250-7907-9
41	บริษัทหลักทรัพย์จัดการกองทุน ไอร่า จำกัด	0-0038-4499
42	บริษัทหลักทรัพย์จัดการกองทุน ซีแอล จำกัด	0-2235-2575
43	บริษัทหลักทรัพย์จัดการกองทุน เอ็กซ์สปริง จำกัด	0-2030-3730
44	บริษัท เมืองไทยประกันชีวิต จำกัด (มหาชน)	1766
45	บริษัท ไทยสมุทรประกันชีวิต จำกัด (มหาชน)	0-2207-8888
46	บริษัท ฟิลลิปประกันชีวิต จำกัด (มหาชน)	0-2022-5000
47	บริษัทหลักทรัพย์ ทิสโก้ จำกัด	0-2633-6622

ความเสี่ยงในการลงทุนของกองทุนรวมนี้

ปัจจัยความเสี่ยงที่สำคัญในการลงทุนของกองทุนสามารถสรุปได้ ดังนี้

1. ความเสี่ยงจากการดำเนินงานของผู้ออกตราสาร (Business Risk) คือ ความเสี่ยงจากการที่ผลการดำเนินงานของกองทุนได้รับผลกระทบจากผลการดำเนินงานหรือความสามารถในการบริหารธุรกิจของบริษัทที่กองทุนหลักลงทุนไว้ เช่น บริษัทดังกล่าวประสบปัญหาทางการเงินหรือมีผลกำไรน้อย ซึ่งอาจทำให้ราคาของตราสารทุนหรือตราสารที่เกี่ยวข้องกับทุนของบริษัทดังกล่าวลดลงและส่งผลกระทบต่อมูลค่าหน่วยลงทุนลดลง

แนวทางการบริหารความเสี่ยง

บริษัทจัดการได้นำเอากระบวนการลงทุนของอเบอร์ดีนมาเพื่อใช้ในการลดความเสี่ยงนี้ โดยกระบวนการดังกล่าวจะเกี่ยวข้องกับการวิเคราะห์ปัจจัยต่างๆ ที่มีผลกระทบต่อราคา มีการคัดเลือกตราสารที่มีคุณภาพ เพื่อให้สินทรัพย์ที่ลงทุนมีคุณภาพและมีการกระจายการลงทุนอย่างเหมาะสม

2. ความเสี่ยงจากความผันผวนของราคาตราสาร (Market Risk) คือ ความเสี่ยงที่เกิดจากการเปลี่ยนแปลงของปัจจัยต่างๆ เช่น ภาวะทางเศรษฐกิจ สถานการณ์ของตลาดเงินตลาดทุน ซึ่งอาจมีผลกระทบต่อราคาของตราสารทุนหรือตราสารที่เกี่ยวข้องกับทุนที่กองทุนหลักลงทุนไว้ และส่งผลให้มูลค่าหน่วยลงทุนของกองทุนมีความผันผวน

แนวทางการบริหารความเสี่ยง

บริษัทจัดการเห็นว่าความเสี่ยงในกรณีนี้เกิดขึ้นได้จากหลายปัจจัยซึ่งอาจส่งผลกระทบต่อเงินลงทุนของผู้ลงทุนได้ โดยวิธีการที่บริษัทจัดการเห็นว่าเหมาะสมในการบริหารความเสี่ยงนี้ คือ การตรวจสอบบริษัทที่จะลงทุนอย่างครบถ้วนด้วยความระมัดระวังและปฏิบัติตามกระบวนการลงทุนที่กำหนดไว้อย่างเคร่งครัด รวมทั้งมีการกระจายการลงทุนในหลักทรัพย์ต่าง ๆ อย่างเหมาะสม โดยปกติแล้วความผันผวนของราคาหลักทรัพย์มักไม่เกี่ยวข้องกับแนวโน้มในอนาคตของบริษัทที่ออกหลักทรัพย์ดังกล่าว แต่จะเป็นเรื่องของความสัมพันธ์ระหว่างผู้ซื้อและผู้ขายในตลาด ซึ่งหากราคาที่เกิดจากการซื้อขายกันในปริมาณที่มากนั้นยังคงเป็นราคาที่สามารถซื้อหรือขายตราสารดังกล่าวได้ในราคาที่น่าพอใจแล้ว บริษัทจัดการก็เห็นว่าความผันผวนดังกล่าวในบางกรณีก็ถือเป็นโอกาสในการลงทุน อย่างไรก็ตาม บริษัทจัดการไม่ได้มุ่งลงทุนในหุ้นที่มีความผันผวนหรือมีลักษณะที่ดูเหมือนจะให้ผลตอบแทนที่ดี ณ จุดต่างๆ ในวัฏจักรของหุ้นตัวนั้น แต่บริษัทจัดการมุ่งสร้างผลตอบแทนจากการลงทุนจนครบรอบวัฏจักร (ภายใต้เงื่อนไขที่ต่างกันยอมให้โอกาสทางการลงทุนที่ต่างกัน) และนอกจากนี้บริษัทจัดการก็ไม่มีการลงทุนตามจังหวะของตลาด (market timing) เนื่องจากไม่ใช่ลักษณะการลงทุนในแบบที่บริษัทจัดการยึดถือ ดังนั้น บริษัทจัดการจึงบริหารเงินสดในลักษณะเป็นเงินสำรองคงเหลือมากกว่าจะบริหารเงินสดในลักษณะเป็นทรัพย์สินเพื่อการลงทุนอย่างหนึ่ง

3. ความเสี่ยงจากการลงทุนในต่างประเทศ (Country and Political risk) คือ ความเสี่ยงในเรื่องของเสถียรภาพและรวมถึงการเปลี่ยนแปลงทางเศรษฐกิจ การเมือง การเงิน ตลอดจนภาวะตลาดเงิน ตลาดทุนของประเทศต่าง ๆ ที่กองทุนลงทุน

แนวทางการบริหารความเสี่ยง

กองทุนลงทุนในหน่วยลงทุนของกองทุนรวมต่างประเทศเพียงกองทุนเดียว (Feeder Fund) โดยกองทุนมี net exposure ในหน่วยลงทุนของกองทุนรวมต่างประเทศดังกล่าวโดยเฉลี่ยในรอบปีบัญชีไม่น้อยกว่าร้อยละ 80 ของมูลค่าทรัพย์สินสุทธิของกองทุน กองทุนจึงอาจได้รับผลกระทบหากมีการเปลี่ยนแปลงทางการเมือง ข้อกำหนด กฎเกณฑ์หรือนโยบายต่าง ๆ ของรัฐบาลในการบริหารประเทศ อาทิ เช่น นโยบายทางการเงินเรื่องข้อจำกัดของการเคลื่อนย้ายเงินตราต่างประเทศ เข้า-ออกโดยเสรี หลักเกณฑ์และกฎหมายที่เกี่ยวข้องในการจัดตั้งกองทุนรวมที่อาจแตกต่างจากหลักเกณฑ์และกฎหมายที่เกี่ยวข้องในการจัดตั้งกองทุนรวมของประเทศไทย เป็นต้น ทั้งนี้ ในการพิจารณาลงทุนบริษัทจัดการจะติดตามสถานการณ์การเปลี่ยนแปลงทางการเมือง ภาวะเศรษฐกิจ ภาวะตลาดเงิน ตลาดทุน ตลอดจนปัจจัยพื้นฐานต่าง ๆ ของประเทศที่กองทุนลงทุนอย่างใกล้ชิด เพื่อประเมินความเสี่ยงจากการลงทุนในประเทศนั้น ๆ ซึ่งอาจช่วยลดความเสี่ยงในส่วนของ country risk ลงได้

4. ความเสี่ยงทางการเมืองและเศรษฐกิจ (Political and Economic Risk) คือ ความเสี่ยงที่มักเกิดขึ้นในตลาดเกิดใหม่ (emerging markets) ซึ่งมีหลายรูปแบบ เช่น ความไม่มีเสถียรภาพของรัฐบาล การเปลี่ยนนโยบายเศรษฐกิจศาสตร์มหภาค หรือการเปลี่ยนแปลงกฎเกณฑ์อย่างฉับพลัน

แนวทางการบริหารความเสี่ยง

บริษัทจัดการบริหารความเสี่ยงนี้โดยพิจารณาตรวจสอบหลักฐานต่าง ๆ เกี่ยวกับเรื่องดังกล่าวอย่างละเอียดและสม่ำเสมอ และหากมีความคืบหน้าในเรื่องใดที่เห็นว่ามีความสำคัญก็จะนำเข้าสู่การพิจารณาของที่ประชุมทุก 2 ครั้ง/สัปดาห์ บริษัทจัดการยังตรวจสอบปัจจัยอื่น ๆ ด้วยเช่น นโยบายอัตรา

แลกเปลี่ยน (เพื่อพิจารณาความเป็นไปได้ของความผันผวนในค่าเงิน) สถานะการใช้เงินสดในระบบเศรษฐกิจ วงจรของสินค้าโภคภัณฑ์โลก เช่นเดียวกับปัจจัยรองอื่น ๆ เช่น ความคุ้มครองจากการแทรกแซงโดยรัฐบาล เป็นต้น โดยเป็นที่ชัดเจนว่าหากประเทศใดมีประวัติเกี่ยวกับกับความไม่มีเสถียรภาพ สิ่งนี้จะเป็นปัจจัยในการให้น้ำหนักการลงทุนในหุ้นหรือการจัดสรรการลงทุน แต่ขณะเดียวกันการปฏิวัติหรือการลดค่าเงินก็ไม่ได้เป็นเหตุที่ทำให้บริษัทจัดการขายตราสารที่ถืออยู่โดยอัตโนมัติ หรือเข้ามาลงทุนทันทีเพียงเพราะความคาดหวังว่าการเมืองจะดีขึ้น เช่นกัน เหตุการณ์ต่าง ๆ เหล่านี้อาจมีผลกระทบต่อบริษัทที่ลงทุนไว้ในหลายเรื่อง ซึ่งในหลายกรณีก็ถือว่าเป็นโอกาสในการลงทุน

5. ความเสี่ยงจากสภาพคล่อง (Liquidity Risk) คือ ความเสี่ยงจากการที่หลักทรัพย์หรือตราสารที่กองทุนหลักลงทุนไว้หรือตลาดหลักทรัพย์ในบางประเทศซึ่งกองทุนหลักลงทุนไว้อาจขาดสภาพคล่องหรือขาดประสิทธิภาพ โดยอาจมีผลกระทบต่อมูลค่าหรือความสามารถในการขายหลักทรัพย์หรือตราสารซึ่งจะส่งผลกระทบต่อผลการดำเนินงานของกองทุน

แนวทางการบริหารความเสี่ยง

บริษัทจัดการเห็นว่า สภาพคล่องเป็นสิ่งที่มีความสำคัญในแง่ภาพรวมของพอร์ตการลงทุน ซึ่งบริษัทจัดการมีการติดตามดูแลในเรื่องนี้อย่างใกล้ชิด โดยสำหรับตลาดเกิดใหม่ (emerging markets) จิตวิทยาของตลาด (sentiment) มักจะมีการเปลี่ยนแปลงอย่างฉับพลัน และปัญหาเรื่องสภาพคล่องจะตามมา ทำให้ตราสารบางส่วนของพอร์ตการลงทุนขาดสภาพคล่องและไม่สามารถขายตราสารดังกล่าวออกไปได้ โดยในชั้นของกองทุนรวมนี้จะมีการบริหารความเสี่ยงเกี่ยวกับสภาพคล่องโดยการกำหนดให้มีเพดานการขายคืนหน่วยลงทุน (Redemption Gate) ได้ไม่เกินร้อยละ 10 ของมูลค่าทรัพย์สินสุทธิของกองทุน รวมทั้งอาจมีการจัดหางเงินเครดิตจากสถาบันการเงิน หรือการสำรองเงินไว้ในจำนวนที่เหมาะสมเพื่อรองรับการขายคืนหน่วยลงทุน

6. ความเสี่ยงจากบังคับใช้กฎหมาย (Regulatory Risk) คือ ความเสี่ยงเกี่ยวกับการยอมรับและบังคับตามสิทธิตามกฎหมายและสิทธิอื่น ๆ ของเอกชน

แนวทางการบริหารความเสี่ยง

บริษัทจัดการบริหารความเสี่ยงนี้โดยพิจารณาลงทุนในบริษัทที่แน่ใจได้ว่าอยู่ภายใต้กฎหมายที่ใช้บังคับในประเทศที่บริษัทดังกล่าวประกอบธุรกิจอยู่ ซึ่งบริษัทนั้นจะได้รับความคุ้มครองตามกฎหมายในการประกอบธุรกิจดังกล่าว นอกจากนี้ยังพิจารณาถึงความเป็นอิสระของศาลในประเทศความเสี่ยงของประเทศด้วย อย่างไรก็ตามปัญหาที่เกิดขึ้นในระดับภาคเอกชนนั้นน้อยโดยส่วนใหญ่จะเกิดขึ้นจากผลของการกระทำของรัฐบาล เช่น บริษัทของรัฐบาลอาจได้รับประโยชน์จากกฎหมายที่ไม่เป็นกลาง หรือได้รับสิทธิพิเศษในการเข้าสู่ตลาดและอำนาจในการควบคุมตลาด ในกรณีนี้ คู่แข่งที่เป็นภาคเอกชนก็อาจได้รับผลกระทบได้

7. ความเสี่ยงจากการลงทุนในหลักทรัพย์ (หุ้นสามัญ ใบสำคัญแสดงสิทธิ ฯลฯ) (Investment in Securities (common shares, warrant, etc) Risk) คือ ความเสี่ยงในการลงทุนในบริษัทที่มีคุณภาพต่ำ หรือการซื้อตราสารในราคาที่สูงเกินไป

แนวทางการบริหารความเสี่ยง

บริษัทจัดการมีการบริหารความเสี่ยงนี้โดยการตรวจสอบการถือครองตราสารทั้งหมดอย่างครบถ้วนและระมัดระวังไม่ซื้อตราสารใดที่มีราคาสูงเกินไป ทั้งนี้บริษัทจัดการจะพิจารณาความเสี่ยงของหุ้นเป็นหลักและคำนึงถึงเกณฑ์มาตรฐาน (benchmarks) เพียงเล็กน้อย บริษัทจัดการไม่เชื่อในแนวความคิดที่ว่า เกณฑ์มาตรฐานคือเครื่องมือที่เป็นกลาง ทั้งนี้ เพราะเกณฑ์มาตรฐานไม่สามารถบอกอะไรเกี่ยวกับแนวโน้มในอนาคตของบริษัทที่กำลังพิจารณาได้ นอกจากนี้การกระจายการลงทุนยังถือเป็นวิธีการหลักในการควบคุมความเสี่ยงจากความผันผวนของราคาตราสาร โดยจะมีหน่วยงานอิสระที่ทำหน้าที่วิเคราะห์ความเสี่ยงจากการลงทุนรับผิดชอบในการจัดทำรายงานเกี่ยวกับความสอดคล้องของฐานะการลงทุนของกองทุนโดยพิจารณาจากมุมมองของการลงทุนเป็นหลัก รวมทั้งทำให้มั่นใจได้ว่าแนวทางการบริหารความเสี่ยงมีความเหมาะสมและสอดคล้องกับระดับความเสี่ยงซึ่งกำหนดตามข้อจำกัดหรือตามแบบจำลองพอร์ตการลงทุนของเบอร์ดีน หน่วยงานนี้จะระบุข้อยกเว้นและแนวทางที่ต้องดำเนินการเมื่อฐานะความเสี่ยงตามที่ระบุไว้เกิดขึ้น การบันทึกการเกิดขึ้นของระดับความเสี่ยงจะช่วยให้ผู้จัดการกองทุนทราบในกรณีที่ระดับความเสี่ยงยังคงเกินกำหนดข้อ จำกัดดังกล่าวหรือในกรณีที่ยังคงเกิดข้อยกเว้นอย่างต่อเนื่อง (กล่าวคือยังไม่มีการดำเนินการเพื่อแก้ไขในเรื่องดังกล่าวหรือมีการดำเนินการแล้ว แต่ไม่สามารถแก้ปัญหาได้)

8. ความเสี่ยงจากข้อจำกัดการนำเงินลงทุนกลับประเทศ (Repatriation risk) คือ ความเสี่ยงที่เกิดจากการเปลี่ยนแปลงภายในประเทศที่กองทุนเข้าไปลงทุน เช่น การออกมาตรการในภาวะที่เกิดวิกฤตการณ์ที่ไม่ปกติ ทำให้กองทุนไม่สามารถนำเงินลงทุนและผลตอบแทนกลับประเทศได้ครบถ้วนตามที่คาดไว้ ส่งผลกระทบต่อผลการดำเนินงานผลตอบแทนการลงทุนของกองทุน

แนวทางการบริหารความเสี่ยง

บริษัทจัดการจะวิเคราะห์ปัจจัยต่าง ๆ ที่อาจมีผลกระทบต่อความสามารถในการนำเงินลงทุนกลับประเทศของนักลงทุนต่างชาติของประเทศที่ลงทุน
เข้าลงทุนอย่างถี่ถ้วนรอบคอบ

9. ความเสี่ยงเกี่ยวกับการไม่ได้รับชำระหนี้จากการซื้อขายหลักทรัพย์ (Execution and Counterparty Risk) คือ ความเสี่ยงที่ตลาดหลักทรัพย์
บางแห่งไม่มีระบบในการส่งมอบหลักทรัพย์พร้อมกับการชำระราคาซึ่งสามารถหลีกเลี่ยงความเสี่ยงเกี่ยวกับการไม่ปฏิบัติตามสัญญาได้ ในบางครั้งจึง
มีความจำเป็นต้องมีการชำระราคาในกรณีเป็นผู้ซื้อก่อนได้รับมอบหลักทรัพย์หรือส่งมอบหลักทรัพย์ในกรณีเป็นผู้ขายก่อนที่จะได้รับชำระราคา

แนวทางการบริหารความเสี่ยง

บริษัทจัดการบริหารความเสี่ยงนี้โดยการพิจารณากำหนดค่าใช้จ่ายในการทำธุรกรรมสำหรับการซื้อและการขายหุ้นในตลาดหลักทรัพย์ไว้เป็นการ
ล่วงหน้า อย่างไรก็ตามการที่มีต้นทุนในการทำธุรกรรมที่ต่ำกว่าแต่เพียงอย่างเดียวไม่ได้เป็นปัจจัยหลักที่บริษัทจัดการจะเข้าทำธุรกรรมด้วย นอกจากนี้
บริษัทจัดการอาจใช้อำนาจต่อรองที่มีเหนือกว่าบริษัทนายหน้าซื้อขายหลักทรัพย์ในตลาด รวมทั้งมีการคัดเลือกบริษัทนายหน้าซื้อขายหลักทรัพย์
ด้วยความระมัดระวังเพื่อเป็นการลดความเสี่ยงเกี่ยวกับการผิดนัดชำระหนี้

10. ความเสี่ยงจากการลงทุนในสัญญาซื้อขายล่วงหน้า (Derivatives Investment Risk) คือ การลงทุนในสัญญาซื้อขายล่วงหน้าเพื่อลดความ
เสี่ยง หากคู่สัญญาไม่ปฏิบัติตามภาระผูกพันดังกล่าวก็จะทำให้การป้องกันความเสี่ยงด้านราคา อัตราดอกเบี้ย หรืออัตราแลกเปลี่ยน ไม่เป็นไปตามที่
คาดการณ์ไว้ นอกจากนี้ หากราคาของสัญญาซื้อขายล่วงหน้าอาจไม่เคลื่อนไหวสอดคล้องกับราคาทรัพย์สินอ้างอิง และ/หรือระยะเวลาของสัญญา
อาจไม่ตรงกับระยะเวลาการถือครองของกองทุน ทำให้ผลของการป้องกันความเสี่ยงไม่เป็นไปตามที่คาดการณ์ ซึ่งอาจส่งผลกระทบต่อมูลค่า
ทรัพย์สินสุทธิของกองทุน

นอกจากความเสี่ยงข้างต้นแล้ว การลงทุนในสัญญาซื้อขายล่วงหน้าเพื่อเพิ่มประสิทธิภาพในการบริหารการลงทุนแม้จะไม่ทำให้วัตถุประสงค์หรือ
นโยบายการลงทุนของกองทุนเบี่ยงเบนไป แต่ก็อาจทำให้กองทุนมีความเสี่ยงโดยรวมเพิ่มขึ้นหากทิศทางของราคาสินค้าหรือตัวแปรอ้างอิงของสัญญา
ซื้อขายล่วงหน้าที่กองทุนลงทุนไว้ไม่เป็นไปตามการคาดการณ์

แนวทางการบริหารความเสี่ยง

ผู้จัดการกองทุนจะพิจารณาลงทุนในสัญญาซื้อขายล่วงหน้ากับคู่สัญญาที่ได้รับการจัดอันดับความน่าเชื่อถืออยู่ในอันดับที่สามารถลงทุนได้
(investment grade) โดยในการลงทุนผู้จัดการกองทุนจะพิจารณาใช้เครื่องมือทางการลงทุนและระบบการรายงานที่เหมาะสมและเพียงพอในการ
ติดตามและบริหารความเสี่ยงดังกล่าว นอกจากนี้ ผู้จัดการกองทุนมีการติดตามดูแลสถานะสัญญาซื้อขายล่วงหน้าที่กองทุนได้เข้าทำอย่างใกล้ชิด และ
มีการควบคุมการลงทุนในสัญญาซื้อขายล่วงหน้าที่กองทุนลงทุนไว้ไม่เป็นไปตามการคาดการณ์

11. ความเสี่ยงจากความสามารถในการชำระหนี้ของผู้ออกตราสารและคู่สัญญาที่เกี่ยวข้อง (Credit Risk/Default Risk) คือ ความเสี่ยงที่ผู้
ออกตราสาร ผู้รับรอง ผู้อวัล หรือผู้ค้ำประกันอาจไม่สามารถชำระเงินต้นหรือดอกเบี้ยได้ตามกำหนด เนื่องจากผลการดำเนินงานหรือฐานะการเงินที่
อ่อนแอลง ส่งผลให้ขาดสภาพคล่องและไม่สามารถปฏิบัติตามภาระผูกพัน ทำให้ผู้ลงทุนไม่ได้รับชำระเงินตามกำหนดเวลา

แนวทางการบริหารความเสี่ยง

ผู้จัดการกองทุนจะทำการวิเคราะห์ฐานะทางการเงิน ความสามารถในการชำระหนี้ และคุณภาพเครดิตของผู้ออกตราสารอย่างต่อเนื่อง หากพบว่าผู้
ออกตราสารมีผลการดำเนินงานถดถอยหรือมีความเสี่ยงเพิ่มขึ้น ผู้จัดการกองทุนจะพิจารณาปรับเปลี่ยนกลยุทธ์หรือสัดส่วนการลงทุนให้เหมาะสมกับ
สภาพการณ์

12. ความเสี่ยงจากคู่สัญญา (Counterparty Risk) คือ ความเสี่ยงที่คู่สัญญาที่ทำธุรกรรมทางการเงินกับกองทุน เช่น ในกรณีกองทุนเข้าทำธุรกรรม
ซื้อขายตราสาร การทำสัญญาซื้อคืน หรือสัญญาซื้อขายล่วงหน้ากับคู่สัญญารายใด คู่สัญญารายนั้นอาจไม่สามารถปฏิบัติตามภาระผูกพันได้ เช่น
การส่งมอบเงินหรือสินทรัพย์ตามกำหนด เนื่องจากปัญหาด้านฐานะการเงินหรือสภาพคล่องของคู่สัญญา

แนวทางการบริหารความเสี่ยง

ผู้จัดการกองทุนจะประเมินความน่าเชื่อถือและฐานะทางการเงินของคู่สัญญาอย่างละเอียด รวมถึงกำหนดมาตรการควบคุมความเสี่ยง เช่น การจำกัด
วงเงินต่อคู่สัญญา การตรวจสอบสถานะเครดิตเป็นระยะ และการกระจายคู่สัญญาเพื่อลดความเสี่ยงที่เกิดจากการพึ่งพาคู่สัญญารายใดรายหนึ่งมาก
เกินไป

13. ความเสี่ยงจากอัตราแลกเปลี่ยนเงิน (Exchange Rate Risk) คือ ความเสี่ยงที่เกิดขึ้นจากการที่การลงทุนของกองทุนหลักเกี่ยวข้องกับธุรกรรม การแลกเปลี่ยนเงินตราต่างประเทศ ซึ่งอาจทำให้ได้รับผลกระทบจากความผันผวนของค่าเงินและอาจทำให้มูลค่าของตราสารที่ลงทุนเพิ่มขึ้นหรือลดลง และอาจทำให้เกิดความผันผวนต่อผลตอบแทนในรูปแบบเงินบาทได้ นอกจากนี้การลงทุนในประเทศที่สกุลเงินมีความผันผวนหรือไม่มีเสถียรภาพก็อาจทำให้เกิดการเพิ่มขึ้นหรือลดลงของเงินลงทุนได้

แนวทางการบริหารความเสี่ยง

ผู้จัดการกองทุนหลักและบริษัทจัดการมีการบริหารความเสี่ยงเกี่ยวกับอัตราแลกเปลี่ยนเงินในแต่ละช่วงเวลาตามความเหมาะสมตามดุลยพินิจของผู้จัดการกองทุน ซึ่งปัจจุบันบริษัทจัดการได้ทำการป้องกันความเสี่ยงจากอัตราแลกเปลี่ยนโดยมีเป้าหมายอย่างน้อยร้อยละ 90 ของมูลค่าทรัพย์สินในสกุลเงินต่างประเทศที่กองทุนลงทุนไว้

14. ความเสี่ยงด้านวิธีปฏิบัติทางบัญชี (Accounting Practice Risk) คือ ความเสี่ยงที่บางประเทศมีมาตรฐานการบัญชีหรือระบบการสอบบัญชีไม่สอดคล้องกับมาตรฐานสากล หรือรายงานทางการเงินเป็นไปตามมาตรฐานสากลแต่ข้อมูลในรายงานดังกล่าวอาจไม่ถูกต้องเสมอไป หรือข้อจำกัดในหน้าที่ของบริษัทในการเปิดเผยข้อมูลทางการเงิน

แนวทางการบริหารความเสี่ยง

บริษัทจัดการจะตรวจสอบวิธีปฏิบัติทางบัญชีอย่างใกล้ชิดเมื่อมีการประเมินบริษัทที่จะลงทุนในขั้นตอนของการตรวจสอบคุณภาพของบริษัท โดยบริษัทดังกล่าวจะต้องมีวิธีปฏิบัติทางบัญชีที่เป็นไปตามมาตรฐานทางบัญชีสากลหรือมาตรฐานทางบัญชีของประเทศนั้น ๆ และถ้าหากไม่เป็นไปตามนี้ บริษัทจัดการก็จะตั้งข้อสงสัยในเจตนาที่จะไม่ปฏิบัติตามดังกล่าว (เช่น กระทำเพื่อใช้ช่องว่างของมาตรฐานหรือไม่ หรือเพื่อแสดงฐานะทางการเงินที่ไม่ถูกต้องตามความเป็นจริง) แม้ว่าข้อสงสัยดังกล่าวจะไม่มีความสำคัญรองรับก็ตาม การกระทำดังกล่าวก็จะทำให้การประเมินมูลค่าของบริษัทนั้นทำได้ยากเมื่อเทียบกับบริษัทในประเทศอื่น ๆ ที่อยู่ในอุตสาหกรรมเดียวกัน

15. ความเสี่ยงของผู้ถือหุ้น (Shareholder Risk) คือ ความเสี่ยงที่ประมวลข้อกำหนดเกี่ยวกับสิทธิของผู้ถือหุ้นมีความแตกต่างกันมากในหลายประเทศ ในบางประเทศมีกฎหมายกำหนดรายละเอียดเกี่ยวกับหน้าที่ของบริษัทและสิทธิของผู้ถือหุ้น รวมถึงการใช้สิทธิออกเสียง ในบางครั้งมีกฎหมายกำหนดไว้เป็นบทบังคับแต่บางครั้งก็กำหนดไว้เป็นเพียงข้อพึงปฏิบัติ ในหลาย ๆ ประเทศการคุ้มครองผู้ถือหุ้นมีอยู่อย่างจำกัด และบริษัทก็สามารถจำกัดสิทธิของผู้ถือหุ้น (โดยเฉพาะผู้ถือหุ้นต่างด้าว) โดยการกำหนดให้มีสิทธิการออกเสียงที่แตกต่างกัน

แนวทางการบริหารความเสี่ยง

บริษัทจัดการบริหารความเสี่ยงนี้โดยผู้จัดการกองทุนจะใช้สิทธิในฐานะผู้ถือหุ้นในการแจ้งประเด็นต่าง ๆ ให้ฝ่ายจัดการของบริษัททราบในโอกาสที่เหมาะสม เช่น ในการประชุมสามัญประจำปีของผู้ถือหุ้น หรือการประชุมวิสามัญผู้ถือหุ้น เป็นต้น นอกจากนี้ผู้จัดการกองทุนยังใช้สิทธิในฐานะผู้ถือหุ้นอย่างสม่ำเสมอ (active shareholder) ด้วยการแจ้งความเห็นรวมทั้งใช้สิทธิออกเสียงในวาระการประชุมของผู้ถือหุ้น เพื่อประโยชน์ของผู้ถือหุ้นรายละ

ลงทุน

ข้อกำหนดในการซื้อขายหน่วยลงทุน

วิธีการขายหน่วยลงทุน

ผู้ลงทุนสามารถสั่งซื้อหน่วยลงทุนเป็นจำนวนเงินขั้นต่ำดังนี้

การสั่งซื้อครั้งแรก	การสั่งซื้อครั้งถัดไป
1,000 บาท	1,000 บาท

ผู้ลงทุนสามารถสั่งซื้อหน่วยลงทุนได้ที่บริษัทจัดการ หรือผ่านทางผู้สนับสนุนการขายหรือรับซื้อคืนที่บริษัทจัดการแต่งตั้งขึ้น

- **บริษัทจัดการ**

บริษัทหลักทรัพย์จัดการกองทุน อเบอร์ดีน (ประเทศไทย) จำกัด

179 อาคารบางกอกซีทีทาวเวอร์ ชั้น 28

ถนนสาทรใต้ แขวงทุ่งมหาเมฆ เขตสาทร กรุงเทพฯ 10120

โทรศัพท์ 0-2352-3388

ไปรษณีย์อิเล็กทรอนิกส์ (email): client.services.th@aberdeenplc.com

หรือสามารถดำเนินการผ่านระบบ Aberdeen online (Internet Trading System) (<https://www.aberdeeninvestments.com/th-th/investor>)

ในกรณีที่ผู้ลงทุนได้รับอนุมัติจากบริษัทจัดการแล้ว

- **ผู้สนับสนุนการขายหรือรับซื้อคืนหน่วยลงทุนที่บริษัทจัดการแต่งตั้งขึ้น**

ผู้สั่งซื้อหน่วยลงทุนสามารถชำระเงินค่าซื้อหน่วยลงทุนเป็นเงินสดนำฝากเข้าบัญชีที่บริษัทจัดการกำหนด ค่าสั่งหักบัญชีธนาคาร เช็คหรือตราพด หักบัญชีบัตรเครดิต (ผู้สั่งซื้อหน่วยลงทุนต้องตรวจสอบกับบริษัทจัดการว่ากองทุนใดสามารถชำระเงินค่าซื้อหน่วยลงทุนด้วยวิธีหักบัญชีบัตรเครดิตได้) หรือวิธีอื่นใดที่บริษัทจัดการยอมรับ ทั้งนี้ การชำระเงินด้วยเช็คหรือตราพดต้องสามารถเรียกเก็บเงินได้ในเขตหักบัญชีเดียวกันกับบริษัทจัดการหรือผู้สนับสนุนการขายหรือรับซื้อคืนที่รับคำสั่งซื้อเท่านั้น โดยเช็คหรือตราพดดังกล่าวจะต้องลงวันที่ที่จองซื้อและขีดคร่อมเฉพาะ สั่งจ่าย “บัญชีจองซื้อหน่วยลงทุน บลจ. อเบอร์ดีน (ประเทศไทย) จำกัด” (บัญชีกระแสรายวัน) และ/หรือบัญชีอื่นใดที่บริษัทจัดการจะแจ้งให้ผู้ลงทุนทราบต่อไปซึ่งบริษัทจัดการเปิดไว้กับธนาคารพาณิชย์ ดังต่อไปนี้

ชื่อธนาคาร
ธนาคารกรุงเทพ จำกัด (มหาชน) สำนักงานใหญ่
ธนาคารกสิกรไทย จำกัด (มหาชน) สาขาสีลม
ธนาคารไทยพาณิชย์ จำกัด (มหาชน) สาขานนสาทร
ธนาคารกรุงศรีอยุธยา จำกัด (มหาชน) สาขานนสาทรเหนือ

และบัญชีสั่งซื้ออื่น ๆ ซึ่งบริษัทจัดการจะแจ้งให้ทราบในภายหลัง

ผู้ลงทุนสามารถสอบถามจากบริษัทจัดการหรือผู้สนับสนุนการขายหรือรับซื้อคืนเกี่ยวกับเงื่อนไขการชำระเงินรวมทั้งรายชื่อของธนาคารที่มีบัญชีจองซื้อหน่วยลงทุนของบริษัทจัดการ หรือผู้ลงทุนสามารถตรวจสอบรายละเอียดข้อมูลที่เป็นปัจจุบันได้ที่ในเว็บไซต์ของบริษัทจัดการ (<https://www.aberdeeninvestments.com/th-th/investor>)

ในกรณีที่เช็คหรือตราพดไม่สามารถเรียกเก็บเงินได้ในครั้งแรกไม่ว่าด้วยเหตุใด บริษัทจัดการจะยกเลิกคำสั่งซื้อนั้น ๆ ทันที โดยไม่จำเป็นต้องแจ้งให้ผู้จองซื้อหน่วยลงทุนทราบ โดยหากผู้จองซื้อหน่วยลงทุนประสงค์จะทำรายการต่อไปจะต้องทำการจองซื้อหน่วยลงทุนใหม่ตามหลักเกณฑ์ที่กำหนดไว้อีกครั้ง

ในกรณีที่ผู้จองซื้อหน่วยลงทุนชำระเงินค่าซื้อหน่วยลงทุนโดยวิธีการหักบัญชีบัตรเครดิต แต่ไม่สามารถดำเนินการหักบัญชีบัตรเครดิตได้ หรือบริษัทจัดการมิได้รับเงินค่าซื้อหน่วยลงทุนจากบริษัทบัตรเครดิตหรือธนาคารที่ผู้สั่งซื้อหน่วยลงทุนมีบัญชีบัตรเครดิตอยู่ ภายในวันทำการถัดจากวันที่จองซื้อหน่วยลงทุน ไม่ว่าจะด้วยประการใด ๆ บริษัทจัดการขอสงวนสิทธิ์ที่จะยกเลิกคำสั่งซื้อนั้น ๆ ทันทีโดยไม่ต้องแจ้งให้ผู้จองซื้อหน่วยลงทุนทราบ โดยหากผู้จองซื้อหน่วยลงทุนประสงค์จะทำรายการต่อไปจะต้องทำการจองซื้อหน่วยลงทุนใหม่ตามหลักเกณฑ์ที่กำหนดไว้อีกครั้ง

การเสนอขายหน่วยลงทุนในระยะเวลาเสนอขายครั้งแรก

1. การขอรับหนังสือชี้ชวนเสนอขายหน่วยลงทุน คำขอเปิดบัญชีกองทุน ใบคำสั่งซื้อหน่วยลงทุน

ผู้ลงทุนสามารถติดต่อขอรับหนังสือชี้ชวนเสนอขายหน่วยลงทุน คำขอเปิดบัญชีกองทุน ใบคำสั่งซื้อหน่วยลงทุน และสามารถทำการสั่งซื้อหน่วยลงทุนได้ที่บริษัทจัดการหรือผู้สนับสนุนการขายหรือรับซื้อคืน หรือผ่านระบบอินเทอร์เน็ตของบริษัทจัดการ (Aberdeen online) และบริษัทจัดการจะจัดให้มีหนังสือชี้ชวนเสนอขายหน่วยลงทุนไว้ ณ ที่ทำการของบริษัทจัดการหรือผู้สนับสนุนการขายหรือรับซื้อคืน โดยผู้ลงทุนสามารถขอรับได้ทุกวันในเวลาทำการ

2. การสั่งซื้อหน่วยลงทุน

(1) การจองซื้อหน่วยลงทุนจะต้องไม่น้อยกว่ามูลค่าขั้นต่ำของการสั่งซื้อครั้งแรกและครั้งถัดไป โดยผู้จองซื้อหน่วยลงทุนจะต้องกรอกรายละเอียดในคำขอเปิดบัญชีกองทุน (สำหรับผู้จองซื้อที่ยังไม่มีบัญชีกองทุนกับบริษัทจัดการ) และใบคำสั่งซื้อหน่วยลงทุนให้ถูกต้องครบถ้วนและชัดเจน พร้อมทั้งแนบเอกสารประกอบการเปิดบัญชี และชำระเงินค่าจองซื้อหน่วยลงทุนเต็มตามจำนวนที่กำหนดไว้ตามวันและเวลาที่ระบุไว้ในหนังสือชี้ชวนพร้อมแนบหลักฐานการชำระเงิน หรือดำเนินการผ่านทางระบบอินเทอร์เน็ตในกรณีที่ผู้ลงทุนได้รับอนุมัติจากบริษัทจัดการเรียบร้อยแล้ว หรือผู้จองซื้อหน่วยลงทุนที่เปิดบัญชีผู้ถือหน่วยลงทุนแล้ว อาจส่งคำสั่งซื้อหน่วยลงทุนมายังบริษัทจัดการโดยทางไปรษณีย์อิเล็กทรอนิกส์ (e-mail) ได้โดยปฏิบัติตามหลักเกณฑ์ที่บริษัทจัดการกำหนด

อนึ่ง บริษัทจัดการขอสงวนสิทธิในการพิจารณาปรับรายการต่ำกว่ามูลค่าขั้นต่ำของการสั่งซื้อได้ หากเป็นไปได้เพื่อสิทธิประโยชน์ทางภาษีของผู้ถือหน่วยลงทุน หรือในกรณีซื้อหน่วยลงทุนเป็นประจำทุกเดือน หรือในกรณีจำเป็นอื่นใดตามที่บริษัทจัดการเห็นสมควร

(2) หลังจากที่บริษัทจัดการหรือผู้สนับสนุนการขายหรือรับซื้อคืนได้รับคำสั่งซื้อหน่วยลงทุน พร้อมทั้งเงินค่าซื้อหน่วยลงทุนจากผู้จองซื้อแล้ว บริษัทจัดการหรือผู้สนับสนุนการขายหรือรับซื้อคืนจะส่งมอบสำเนาใบคำสั่งซื้อหน่วยลงทุนให้แก่ผู้จองซื้อไว้เป็นหลักฐาน โดยคำสั่งซื้อหน่วยลงทุนจะสมบูรณ์ต่อเมื่อบริษัทจัดการได้เรียกเก็บเงินตามคำสั่งหักบัญชีธนาคาร เช็คหรือดราฟต์ และได้รับเงินค่าซื้อหน่วยลงทุนเต็มตามจำนวนแล้ว โดย เมื่อการทำรายการสมบูรณ์แล้ว ผู้จองซื้อจะเพิกถอนการจองซื้อและขอคืนเงินค่าจองซื้อไม่ได้ เว้นแต่จะได้รับคามยินยอมจากบริษัทจัดการ

(3) บริษัทจัดการจะจัดสรรหน่วยลงทุนให้กับผู้จองซื้อตามคำสั่งซื้อและได้ชำระเงินค่าซื้อหน่วยลงทุนเต็มตามจำนวนแล้ว ยกเว้นในกรณีที่การสั่งซื้อหน่วยลงทุนนั้นมีผลให้จำนวนหน่วยลงทุนของกองทุนเกินกว่าจำนวนหน่วยลงทุนที่จดทะเบียนไว้ต่อสำนักงาน ก.ล.ต. บริษัทจัดการจะจัดสรรหน่วยลงทุนให้แก่ผู้จองซื้อ โดยใช้หลักการ “สั่งซื้อก่อนได้ก่อน” ตามวันที่ได้รับคำสั่งซื้อหน่วยลงทุนและได้ชำระค่าซื้อหน่วยลงทุนเต็มตามจำนวนแล้ว

3. การเก็บรักษาค่าจองซื้อหน่วยลงทุน

เงินที่ได้รับจากการจองซื้อหน่วยลงทุนนี้จะเก็บรักษาไว้ในบัญชีเงินฝากประเภทกระแสรายวัน ในนาม “บัญชีจองซื้อหน่วยลงทุน บลจ. อเบอร์ดีน (ประเทศไทย) จำกัด” ที่ธนาคารพาณิชย์หรือบัญชีอื่นใดที่บริษัทจัดการกำหนด ซึ่งดอกผลในช่วงดังกล่าวทั้งหมด (ถ้ามี) จะนำเข้าเป็นผลประโยชน์ของกองทุน

4. การจัดสรรหน่วยลงทุน

ผู้จองซื้อหน่วยลงทุนจะได้รับการจัดสรรหน่วยลงทุนตามที่จองซื้อหลังจากที่ได้ชำระเงินค่าซื้อหน่วยลงทุนเต็มตามจำนวนแล้ว ในกรณีที่มีการจองซื้อหน่วยลงทุนเกินกว่าจำนวนเงินลงทุนโครงการ การจัดสรรหน่วยลงทุนในการจองซื้อเป็นดุลยพินิจของบริษัทจัดการ โดยใช้หลักการ “จองซื้อก่อนได้ก่อน” ในกรณีที่ผู้จองซื้อพร้อมกันและจำนวนหน่วยลงทุนมีไม่เพียงพอต่อการจัดสรร บริษัทจัดการจะจัดสรรตามสัดส่วนจำนวนหน่วยลงทุนที่จองซื้อ (pro-rata) ทั้งนี้ บริษัทจัดการขอสงวนสิทธิที่จะจัดสรรหรือไม่จัดสรรหน่วยลงทุนแต่บางส่วนหรือทั้งหมดก็ได้ โดยไม่จำเป็นต้องแจ้งให้ทราบล่วงหน้า

ทั้งนี้ สิทธิในฐานะผู้ถือหน่วยลงทุนจะเกิดขึ้นหลังจากที่นายทะเบียนหน่วยลงทุนได้จัดแจ้งผู้จองซื้อที่ได้รับการจัดสรรหน่วยลงทุนเป็นผู้ถือหน่วยลงทุนในทะเบียนผู้ถือหน่วยลงทุนแล้วเท่านั้น โดยนายทะเบียนจะออกและจัดส่งหนังสือรับรองสิทธิในหน่วยลงทุน พร้อมใบยืนยันใบเสร็จรับเงิน/ใบกำกับภาษีให้แก่ผู้ส่งซื้อหน่วยลงทุน โดยทางไปรษณีย์ไปยังที่อยู่ของผู้ส่งซื้อหน่วยลงทุนให้ไว้ ภายใน 15 วัน นับตั้งแต่วันปิดเสนอขายหน่วยลงทุนครั้งแรก ทั้งนี้ นายทะเบียนขอสงวนสิทธิในการเปลี่ยนแปลงวิธีการจัดส่งเอกสารดังกล่าวโดยทางไปรษณีย์อิเล็กทรอนิกส์ (e-mail) ตามที่อยู่ทางอิเล็กทรอนิกส์ (e-mail address) ที่ผู้ส่งซื้อหน่วยลงทุนให้ไว้ได้ โดยถือว่าได้รับความยินยอมจากผู้ส่งซื้อหน่วยลงทุนแล้ว เว้นแต่ผู้ส่งซื้อหน่วยลงทุนไม่ได้ให้ที่อยู่ไปรษณีย์อิเล็กทรอนิกส์ไว้แก่บริษัทจัดการ

อนึ่ง บริษัทจัดการขอสงวนสิทธิในการปิดเสนอขายหน่วยลงทุนก่อนครบกำหนดระยะเวลาการเสนอขายหน่วยลงทุนครั้งแรก ในกรณีที่มีการจองซื้อหน่วยลงทุนจะเกินกว่าอัตราส่วน concentration limit 1 ใน 3 ของจำนวนหน่วยในกองทุนหลัก โดยบริษัทจัดการจะปิดประกาศการปิดเสนอขายดังกล่าวไว้ ณ ที่ทำการของบริษัทจัดการ รวมทั้งเผยแพร่ผ่านเว็บไซต์ของบริษัทจัดการ

5. เงื่อนไขการขายหน่วยลงทุน

(1) เมื่อสิ้นสุดระยะเวลาการเสนอขายหน่วยลงทุนครั้งแรกแล้วปรากฏว่า จำนวนหน่วยลงทุนให้แก่ผู้ถือหน่วยลงทุนได้ไม่ถึง 35 ราย บริษัทจัดการจะยุติการจำหน่ายหน่วยลงทุนและให้ถือว่าการอนุมัติให้จัดตั้งและจัดการกองทุนรวมสิ้นสุดลง ทั้งนี้ บริษัทจัดการจะแจ้งให้สำนักงาน ก.ล.ต. ทราบภายใน 15 วันนับแต่วันสิ้นสุดระยะเวลาดังกล่าว และคืนเงินค่าจองซื้อหน่วยลงทุนและผลประโยชน์ใด ๆ ที่เกิดขึ้นจากเงินที่ได้รับจากการจำหน่ายหน่วยลงทุนให้ผู้จองซื้อภายใน 1 เดือนนับแต่วันสิ้นสุดระยะเวลาการเสนอขายหน่วยลงทุนดังกล่าวตามสัดส่วนของเงินค่าจองซื้อหน่วยลงทุน หากบริษัทจัดการไม่สามารถคืนเงินและผลประโยชน์ภายในกำหนดเวลานั้นได้นั้นเนื่องจากความผิดพลาดของบริษัทจัดการเอง บริษัทจัดการจะชำระดอกเบี้ยในอัตราตามที่กฎหมายกำหนดนับแต่วันที่ครบกำหนดเวลานั้นจนถึงวันที่บริษัทจัดการชำระเงินค่าจองซื้อจนครบถ้วน เพื่อประโยชน์ในการคำนวณมูลค่าหน่วยลงทุนที่ขายได้แล้ว ให้ใช้ราคาตามมูลค่าที่ตราไว้ของหน่วยลงทุนเป็นเกณฑ์ในการคำนวณ

ในช่วงการเสนอขายหน่วยลงทุนครั้งแรก หรือหลังจากสิ้นสุดระยะเวลาการเสนอขายหน่วยลงทุนครั้งแรก หากปรากฏว่าจำนวนเงินที่ได้จากการเสนอขายหน่วยลงทุนครั้งแรกไม่เพียงพอต่อการจัดตั้งกองทุนได้อย่างเหมาะสม บริษัทจัดการขอสงวนสิทธิในการพิจารณายุติการจำหน่ายหน่วยลงทุน โดยหากบริษัทจัดการยุติการจำหน่ายหน่วยลงทุนให้ถือว่าการอนุมัติให้จัดตั้งและจัดการกองทุนรวมสิ้นสุดลง ทั้งนี้ บริษัทจัดการจะดำเนินการตามที่กำหนดไว้ใน (1) โดยอนุโลม

ในการคืนเงินค่าซื้อหน่วยลงทุน บริษัทจัดการชำระโดยการโอนเงินเข้าบัญชีเงินฝากของผู้จองซื้อที่เปิดไว้กับธนาคารตามที่ได้ระบุไว้ในคำขอเปิดบัญชีกองทุน หรือจ่ายเป็นเช็คขีดคร่อมเฉพาะส่งจ่ายในนามของผู้จองซื้อหน่วยลงทุนและจัดส่งทางไปรษณีย์ให้แก่ผู้จองซื้อ หรือโดยวิธีการอื่นใดตามที่บริษัทจัดการกำหนด

(2) เอกสารหลักฐานในการขอเปิดบัญชี

ผู้จองซื้อจะต้องเปิดบัญชีกองทุนกับบริษัทจัดการ เพื่อประโยชน์ในการติดต่อทำรายการซื้อ ขาย สับเปลี่ยนหน่วยลงทุนของทุกกองทุนภายใต้การบริหารของบริษัทจัดการ โดยผู้จองซื้อต้องปฏิบัติตามระเบียบที่กำหนดโดยนายทะเบียนหน่วยลงทุน โดยบริษัทจัดการขอสงวนสิทธิในการไม่รับเปิดบัญชีกองทุนในกรณีที่กำหนดไว้ใน (2) ทั้งนี้ ผู้ขอเปิดบัญชีกองทุนจะต้องกรอกรายละเอียดและข้อความต่าง ๆ ในคำขอเปิดบัญชีกองทุนให้ชัดเจนและครบถ้วน พร้อมทั้งลงลายมือชื่อ และแนบเอกสารประกอบการเปิดบัญชี ดังนี้

กรณีบุคคลธรรมดา

(1) สำเนาบัตรประชาชน หรือหนังสือเดินทาง ซึ่งลงนามรับรองความถูกต้อง และ

(2) สำเนาบัตรประจำตัวผู้เสียภาษีอากร ซึ่งลงนามรับรองความถูกต้อง

กรณีนิติบุคคล

(1) สำเนาหนังสือรับรองกระทรวงพาณิชย์ (ซึ่งออกไว้มีอายุไม่เกิน 6 เดือน หรือภายในระยะเวลาอื่นใดตามที่บริษัทจัดการกำหนด) ซึ่งกรรมการผู้มีอำนาจลงนามรับรองความถูกต้อง

(2) หนังสือมอบอำนาจในกรณีผู้มีอำนาจลงนามแทนนิติบุคคลไม่ได้เป็นกรรมการผู้มีอำนาจลงนามที่ระบุในหนังสือรับรองกระทรวงพาณิชย์

(3) ตัวอย่างลายมือชื่อกรรมการผู้มีอำนาจลงนาม และ/หรือผู้มีอำนาจลงนามแทนนิติบุคคล และเงื่อนไขการลงนาม

(4) สำเนาบัตรประชาชนหรือหนังสือเดินทางของผู้มีอำนาจลงนามแทนนิติบุคคล ซึ่งลงนามรับรองความถูกต้อง

(5) สำเนารายงานการประชุม (ถ้ามี) และกรรมการผู้มีอำนาจลงนามรับรองสำเนาถูกต้อง

(6) สำเนาบัตรประจำตัวผู้เสียภาษีอากร และกรรมการผู้มีอำนาจลงนามรับรองสำเนาถูกต้อง

ในกรณีที่ผู้จองซื้อหน่วยลงทุนตั้งแต่ 2 คนขึ้นไปแต่ไม่เกิน 4 คน สั่งจองหน่วยลงทุนร่วมกัน ให้ถือเอาบุคคลที่มีชื่อแรกในคำขอเปิดบัญชีกองทุนเป็นผู้ใช้สิทธิในการออกเสียง และผู้เสียภาษีเงินได้จากเงินปันผล (ถ้ามี) เว้นแต่ ผู้จองซื้อหน่วยลงทุนจะตกลงร่วมกันเป็นอย่างอื่น

6. การซื้อหน่วยลงทุนโดยการสับเปลี่ยนหน่วยลงทุน

ผู้ถือหน่วยลงทุนสามารถสับเปลี่ยนการถือหน่วยลงทุนระหว่างกองทุนภายใต้การจัดการของบริษัทจัดการเท่านั้น

ผู้ถือหน่วยลงทุนสามารถสับเปลี่ยนหน่วยลงทุนเข้า (Switch in) จากกองทุนอื่น (กองทุนต้นทาง) มายังกองทุนนี้ (กองทุนปลายทาง) ได้ โดยจะต้องดำเนินการให้กองทุนต้นทางชำระเงินที่ได้จากการขายคืนหน่วยลงทุนของกองทุนต้นทางเข้าบัญชีของชื่อหน่วยลงทุนที่บริษัทจัดการกำหนด ก่อนวันจดทะเบียนกองทุนรวมกับสำนักงาน ก.ล.ต. ทั้งนี้ บริษัทจัดการจะประกาศวันสุดท้ายที่ผู้ถือหน่วยลงทุนจะสามารถทำรายการสับเปลี่ยนหน่วยลงทุนสำหรับแต่ละกองทุนต้นทางให้ผู้ถือหน่วยลงทุนทราบล่วงหน้า ณ ที่ทำการของบริษัทจัดการและผู้สนับสนุนการขายหรือรับซื้อคืน รวมทั้งประกาศผ่านทางเว็บไซต์ของบริษัทจัดการ

ผู้ถือหน่วยลงทุนจะเกิดถอนรายการสับเปลี่ยนการถือหน่วยลงทุนไม่ได้หากรายการสับเปลี่ยนการถือหน่วยลงทุนนั้นได้เสร็จสิ้นสมบูรณ์แล้วไม่ว่ากรณีใด ๆ ทั้งสิ้น เว้นแต่จะได้รับความยินยอมจากบริษัทจัดการ

การเสนอขายหน่วยลงทุนภายหลังการเสนอขายครั้งแรก

การกำหนดราคาขายหน่วยลงทุน บริษัทจัดการจะใช้มูลค่าหน่วยลงทุนของวันทำการซื้อขายหน่วยลงทุนบวกด้วยค่าธรรมเนียมการขายหน่วยลงทุน (ถ้ามี) เป็นเกณฑ์ในการคำนวณราคาขายหน่วยลงทุน โดยราคาขายหน่วยลงทุนดังกล่าวเป็นราคาที่ได้รับการรับรองโดยผู้ดูแลผลประโยชน์แล้ว ทั้งนี้ หลักเกณฑ์ในการคำนวณราคาขายหน่วยลงทุนจะเป็นไปตามที่กำหนดไว้ในโครงการ

ผู้สนใจลงทุนสามารถซื้อหน่วยลงทุนได้ที่บริษัทจัดการหรือผู้สนับสนุนการขายหรือรับซื้อคืนได้ทุกวันทำการซื้อขาย ในระหว่างเวลาเริ่มเปิดทำการจนถึงเวลา 15.30 น. โดยบริษัทจัดการจะกำหนดวันเริ่มทำการซื้อขายหน่วยลงทุนภายใน 15 วันนับแต่วันถัดจากวันจดทะเบียนกองทุนรวมกับสำนักงาน ก.ล.ต. ทั้งนี้ บริษัทจัดการจะประกาศให้ทราบล่วงหน้าผ่านทางเว็บไซต์ของบริษัทจัดการ

ในกรณีที่วันขายคืนหน่วยลงทุนตรงกับวันหยุดทำการซื้อขายของกองทุนหลักหรือตัวแทนขายของกองทุนหลัก บริษัทจัดการจะรับซื้อคืนหน่วยลงทุนในวันทำการถัดไป ทั้งนี้ บริษัทจัดการจะประกาศวันหยุดทำการซื้อขายของกองทุนหลักให้ผู้ถือหน่วยลงทุนทราบล่วงหน้า ณ สถานที่ทำการของบริษัทจัดการและผู้สนับสนุนการขายหรือรับซื้อคืน รวมทั้งเว็บไซต์ของบริษัทจัดการ

1. การขอรับหนังสือชี้ชวนเสนอขายหน่วยลงทุน คำขอเปิดบัญชีกองทุน ใบคำสั่งซื้อหน่วยลงทุน คู่มือการลงทุน

ผู้ลงทุนสามารถติดต่อขอรับหนังสือชี้ชวนเสนอขายหน่วยลงทุน คำขอเปิดบัญชีกองทุน ใบคำสั่งซื้อหน่วยลงทุน และ/หรือเอกสารอื่น ๆ ที่เกี่ยวข้อง และสามารถทำการสั่งซื้อหน่วยลงทุนได้ที่บริษัทจัดการหรือผู้สนับสนุนการขายหรือรับซื้อคืน หรือผ่านระบบอินเทอร์เน็ตของบริษัทจัดการ (Aberdeen online) และบริษัทจัดการจะจัดให้มีหนังสือชี้ชวนเสนอขายหน่วยลงทุนไว้ ณ ที่ทำการของบริษัทจัดการหรือผู้สนับสนุนการขายหรือรับซื้อคืน โดยผู้ลงทุนสามารถขอรับได้ทุกวันทำการ บริษัทจัดการจะรับคำสั่งซื้อหน่วยลงทุนตามจำนวนทั้งหมดที่มีในวันทำการซื้อขาย เว้นแต่กรณีตามที่กำหนดไว้ในโครงการ หรือในกรณีอื่นใดที่บริษัทจัดการได้สงวนสิทธิในการขายหน่วยลงทุนให้แก่ผู้ลงทุน

2. การสั่งซื้อหน่วยลงทุนโดยผ่านบริษัทจัดการ หรือผู้สนับสนุนการขายหรือรับซื้อคืนหน่วยลงทุน

(1) ผู้สั่งซื้อหน่วยลงทุนจะต้องสั่งซื้อหน่วยลงทุนผ่านบริษัทจัดการหรือผู้สนับสนุนการขายหรือรับซื้อคืน โดยระบุเป็นจำนวนเงินซึ่งต้องไม่น้อยกว่ามูลค่าขั้นต่ำของการสั่งซื้อตามที่โครงการระบุไว้ พร้อมชำระเงินค่าซื้อหน่วยลงทุนเต็มจำนวนภายในระยะเวลาและตามวิธีการที่บริษัทจัดการกำหนดไว้

(2) ผู้สั่งซื้อหน่วยลงทุนจะต้องส่งคำขอเปิดบัญชีกองทุน พร้อมทั้งเอกสารประกอบการเปิดบัญชี (กรณียังไม่เคยมีบัญชีมาก่อน) และใบคำสั่งซื้อหน่วยลงทุนพร้อมทั้งหลักฐานการชำระเงินค่าซื้อหน่วยลงทุนให้แก่บริษัทจัดการหรือผู้สนับสนุนการขายหรือรับซื้อคืน

(3) บริษัทจัดการจะดำเนินการขายหน่วยลงทุนให้ผู้สั่งซื้อหน่วยลงทุนที่ส่งใบคำสั่งซื้อหน่วยลงทุนที่บริษัทจัดการหรือดำเนินการให้ผู้สนับสนุนการขายหรือรับซื้อคืนส่งใบคำสั่งซื้อมายังบริษัทจัดการ พร้อมชำระค่าซื้อหน่วยลงทุนภายในวันและเวลาทำการขายหน่วยลงทุน โดยใช้ราคาขายหน่วยลงทุนของสิ้นวันทำการซื้อขายเป็นเกณฑ์ในการคำนวณ และราคาขายหน่วยลงทุนดังกล่าวเป็นราคาที่รับรองโดยผู้ดูแลผลประโยชน์แล้ว โดยสิทธิในฐานะผู้ถือหน่วยลงทุนจะเกิดขึ้นหลังจากที่นายทะเบียนได้แจ้งผู้สั่งซื้อที่ได้รับการจัดสรรหน่วยลงทุนเป็นผู้ถือหน่วยลงทุนในทะเบียนผู้ถือหน่วยลงทุนแล้วเท่านั้น โดยการเพิ่มจำนวนหน่วยลงทุนที่ขายได้แล้ว จะทำภายในวันทำการถัดจากวันคำนวณมูลค่าทรัพย์สินสุทธิ มูลค่าหน่วยลงทุน และราคาหน่วยลงทุน

ในกรณีที่ผู้ส่งซื้อหน่วยลงทุนส่งคำสั่งซื้อหน่วยลงทุนและชำระค่าซื้อหน่วยลงทุนให้กับบริษัทจัดการภายหลังเวลาทำการในวันทำการซื้อขายใด หรือส่งคำสั่งซื้อหน่วยลงทุนในวันหยุดทำการซื้อขายของกองทุน บริษัทจัดการจะขายหน่วยลงทุนให้ผู้ส่งซื้อหน่วยลงทุนในวันทำการซื้อขายถัดไป โดยไม่ต้องแจ้งให้ผู้ส่งซื้อหน่วยลงทุนทราบล่วงหน้า

(4) ผู้ถือหน่วยลงทุนที่รับอนุมัติให้เปิดบัญชีผู้ถือหน่วยลงทุนแล้ว อาจส่งคำสั่งซื้อหน่วยลงทุนและเอกสารหลักฐานของผู้ถือหน่วยลงทุนพร้อมรับรองสำเนาถูกต้องมายังบริษัทจัดการโดยทางไปรษณีย์อิเล็กทรอนิกส์ (e-mail) ตามที่อยู่ทางอิเล็กทรอนิกส์ (e-mail address) ที่บริษัทจัดการกำหนดได้ โดยผู้ถือหน่วยลงทุนจะต้องติดต่อบริษัทจัดการและได้รับการยืนยันการรับคำสั่งผ่านทางช่องทางดังกล่าว และผู้ถือหน่วยลงทุนตกลงว่าจะจัดส่งต้นฉบับของเอกสารมายังบริษัทจัดการภายใน 7 วันนับตั้งแต่วันที่ที่มีการส่งคำสั่งซื้อหน่วยลงทุนทางไปรษณีย์อิเล็กทรอนิกส์

หากปรากฏว่ามีเหตุขัดข้องทางอิเล็กทรอนิกส์จนเป็นเหตุให้บริษัทจัดการไม่ได้รับคำสั่งซื้อหน่วยลงทุนทางไปรษณีย์อิเล็กทรอนิกส์จากผู้ถือหน่วยลงทุนให้ถือว่าผู้ถือหน่วยลงทุนยังไม่ได้มีการส่งคำสั่งซื้อหน่วยลงทุนมายังบริษัทจัดการ

หากข้อมูลที่ส่งมาทางไปรษณีย์อิเล็กทรอนิกส์กับเอกสารต้นฉบับที่ส่งมาไม่ตรงกัน หรือบริษัทจัดการไม่ได้รับเอกสารต้นฉบับ ไม่ว่าจะด้วยประการใด ๆ หากบริษัทจัดการได้ดำเนินการไปตามคำสั่งซื้อที่ได้รับทางไปรษณีย์อิเล็กทรอนิกส์แล้ว ผู้ถือหน่วยลงทุนยินยอมและตกลงยอมรับการดำเนินการตามคำสั่งทางไปรษณีย์อิเล็กทรอนิกส์ดังกล่าวทุกประการ

(5) ผู้ถือหน่วยลงทุนอาจส่งคำสั่งซื้อหน่วยลงทุนให้กับบริษัทจัดการได้โดยผ่านทางช่องทางเพิ่มเติมที่ผู้สนับสนุนการขายหรือรับซื้อคืนทำความตกลงร่วมกับบริษัทจัดการ ซึ่งผู้สนับสนุนการขายหรือรับซื้อคืนแต่ละรายจะแจ้งให้ผู้ถือหน่วยลงทุนทราบถึงช่องทางในการให้บริการนี้แก่ผู้ถือหน่วยลงทุนต่อไป ทั้งนี้ เมื่อใช้บริการช่องทางดังกล่าวแล้วผู้ถือหน่วยลงทุนตกลงยอมรับข้อกำหนดและเงื่อนไขในการให้บริการที่กำหนดโดยบริษัทจัดการ และ/หรือผู้สนับสนุนการขายหรือรับซื้อคืน รวมทั้งตกลงยอมรับการดำเนินการตามคำสั่งซื้อหน่วยลงทุนที่บริษัทจัดการได้รับจากผู้สนับสนุนการขายหรือรับซื้อคืนผ่านทางช่องทางดังกล่าว โดยหากปรากฏว่าบริษัทจัดการไม่ได้รับคำสั่งซื้อหน่วยลงทุนจากผู้สนับสนุนการขายหรือรับซื้อคืนผ่านทางช่องทางนี้ให้ถือว่าผู้ถือหน่วยลงทุนยังไม่ได้มีการส่งคำสั่งซื้อหน่วยลงทุนมายังบริษัทจัดการ

(6) ผู้ส่งซื้อหน่วยลงทุนที่ทำการส่งซื้อหน่วยลงทุนและได้ชำระค่าซื้อหน่วยลงทุนเต็มจำนวนแล้ว จะเพิกถอนการส่งซื้อหน่วยลงทุนและขอคืนเงินค่าซื้อหน่วยลงทุนไม่ได้เว้นแต่จะได้รับคามยินยอมจากบริษัทจัดการ

3. การส่งซื้อหน่วยลงทุนเป็นประจำทุกงวด

(1) ในการส่งซื้อหน่วยลงทุน ผู้ถือหน่วยลงทุนอาจเลือกส่งซื้อหน่วยลงทุนเป็นประจำทุกเดือนในเวลาใด ๆ ในแต่ละเดือน ในจำนวนเงินที่เท่ากันในแต่ละงวดด้วยการให้บริษัทจัดการหรือผู้สนับสนุนการขายหรือรับซื้อคืน ทำคำสั่งซื้อและแจ้งให้ธนาคารพาณิชย์หักเงินจากบัญชีเงินฝากประเภทออมทรัพย์ บัญชีเงินฝากประเภทกระแสรายวัน หรือบัญชีอื่นใดของผู้ถือหน่วยลงทุนที่ได้เปิดไว้ที่ธนาคารพาณิชย์ที่มีข้อตกลงเกี่ยวกับการหักโอนเงินเพื่อชำระค่าซื้อหน่วยลงทุนกับบริษัทจัดการหรือผู้สนับสนุนการขายหรือรับซื้อคืน

(2) ผู้ถือหน่วยลงทุนที่ประสงค์จะดำเนินการดังกล่าว จะต้องติดต่อบริษัทจัดการหรือผู้สนับสนุนการขายหรือรับซื้อคืนเพื่อยื่น “ใบคำขอชำระค่าซื้อหน่วยลงทุนโดยหักบัญชีธนาคาร” (หรือแบบฟอร์มที่เรียกชื่ออื่นใดในทำนองเดียวกัน) และมอบอำนาจให้บริษัทจัดการหรือผู้สนับสนุนการขายหรือรับซื้อคืนเป็นผู้จัดทำคำสั่งซื้อหน่วยลงทุนและแจ้งให้ธนาคารพาณิชย์หักเงินจากบัญชีของผู้ถือหน่วยลงทุนที่มีไว้กับธนาคารพาณิชย์ได้ ซึ่งจะเริ่มดำเนินการได้ก็ต่อเมื่อบริษัทจัดการได้รับแจ้งผลการอนุมัติในการหักโอนเงินจากบัญชีจากธนาคารพาณิชย์ที่เกี่ยวข้องแล้ว และการอนุมัติดังกล่าวจะยังคงมีผลใช้บังคับต่อไปจนกว่าผู้ถือหน่วยลงทุนจะเพิกถอนคำสั่งโดยแจ้งเป็นลายลักษณ์อักษรล่วงหน้าไม่น้อยกว่า 7 วันทำการก่อนวันยกเลิกการซื้อหน่วยลงทุนในลักษณะดังกล่าวไปยังบริษัทจัดการหรือผู้สนับสนุนการขายหรือรับซื้อคืนที่ผู้ถือหน่วยลงทุนได้ติดต่อไว้

(3) ในการมอบอำนาจให้ดำเนินการซื้อหน่วยลงทุนเป็นประจำทุกเดือน ผู้ถือหน่วยลงทุนต้องระบุชื่อ “กองทุนเปิด อเบอร์ดีน โกลบอล ชัสเทนเนเบิล เอควิตี้ ฟันด์” และจำนวนเงินที่ต้องการส่งซื้อซึ่งจะต้องไม่ต่ำกว่ามูลค่าขั้นต่ำของการส่งซื้อตามที่โครงการระบุไว้ และวันที่ให้หักโอนเงินในบัญชีเงินฝาก เพื่อบริษัทจัดการหรือผู้สนับสนุนการขายหรือรับซื้อคืนจะได้จัดทำคำสั่งซื้อและแจ้งให้ธนาคารพาณิชย์ดำเนินการหักเงินจากบัญชีเงินฝากของผู้ส่งซื้อและโอนเข้าบัญชีของซื้อหน่วยลงทุน บลจ. อเบอร์ดีน (ประเทศไทย) จำกัด เพื่อซื้อหน่วยลงทุนในวันทำการซื้อขายใด ๆ ของแต่ละเดือนตามความประสงค์ของผู้ส่งซื้อหน่วยลงทุนในราคาขายหน่วยลงทุนของสิ้นวันทำการซื้อขายนั้น เป็นเกณฑ์ในการคำนวณ และราคาขายหน่วยลงทุนดังกล่าวเป็นราคาที่รับรองโดยผู้ดูแลผลประโยชน์แล้ว ในกรณีที่วันดังกล่าวตรงกับวันหยุด บริษัทจัดการหรือผู้สนับสนุนการขายหรือรับซื้อคืนจะดำเนินการส่งซื้อหน่วยลงทุนและแจ้งให้ธนาคารพาณิชย์หักโอนเงินในวันทำการถัดไปเพื่อซื้อหน่วยลงทุนในราคาขายหน่วยลงทุนที่คำนวณได้ ณ สิ้นวันทำการซื้อขายถัดไปซึ่ง

จะใช้มูลค่าหน่วยลงทุนที่คำนวณได้เมื่อสิ้นวันทำการซื้อขายถัดไปเป็นเกณฑ์ในการคำนวณ และราคาขายหน่วยลงทุนดังกล่าวเป็นราคาที่รับรองโดยผู้ดูแลผลประโยชน์แล้ว

(4) กรณีที่ธนาคารพาณิชย์ที่ผู้ถือหน่วยลงทุนตกลงให้หักโอนเงินเพื่อชำระค่าซื้อหน่วยลงทุนแจ้งให้บริษัทจัดการหรือผู้สนับสนุนการขายหรือรับซื้อคืนทราบว่าจะไม่สามารถหักโอนเงินจากบัญชีดังกล่าวเพื่อชำระค่าซื้อหน่วยลงทุน ไม่ว่าจะด้วยเหตุใด ๆ บริษัทจัดการหรือผู้สนับสนุนการขายหรือรับซื้อคืนจะยกเลิกคำสั่งซื้อในงวดดังกล่าวทันทีโดยไม่จำเป็นต้องแจ้งให้ผู้สั่งซื้อทราบ และจะไม่หักบัญชีเงินฝากย้อนหลังสำหรับงวดที่บัญชีเงินฝากมีเงินไม่เพียงพอที่จะชำระค่าซื้อหน่วยลงทุน

(5) ในกรณีที่ผู้ถือหน่วยลงทุนระบุความประสงค์ที่จะซื้อหน่วยลงทุนมากกว่า 1 กองทุน และเงินในบัญชีเงินฝากมีไม่เพียงพอที่จะซื้อหน่วยลงทุนได้ครบทุกกองทุนตามที่ผู้ถือหน่วยลงทุนระบุไว้ บริษัทจัดการหรือผู้สนับสนุนการขายหรือรับซื้อคืนจะดำเนินการซื้อหน่วยลงทุนให้เฉพาะรายการของกองทุนที่ธนาคารพาณิชย์แจ้งว่าสามารถหักโอนเงินได้ โดยบริษัทจัดการหรือผู้สนับสนุนการขายหรือรับซื้อคืนจะไม่แจ้งหักบัญชีเงินฝากย้อนหลังสำหรับรายการซื้อของกองทุนที่บัญชีเงินฝากมีเงินไม่เพียงพอที่จะชำระค่าซื้อหน่วยลงทุน

(6) ในกรณีที่ผู้ถือหน่วยลงทุนต้องการแก้ไข “ใบคำขอชำระค่าซื้อหน่วยลงทุนโดยหักบัญชีธนาคาร” ให้ผู้ถือหน่วยลงทุนกรอกคำขอยกเลิกการใช้บริการดังกล่าว และกรอก “ใบคำขอชำระค่าซื้อหน่วยลงทุนโดยหักบัญชีธนาคาร” ฉบับใหม่ ล่วงหน้าไม่น้อยกว่า 7 วันทำการก่อนวันที่จะมีการหักบัญชี

(7) บริษัทจัดการจะถือหลักฐานที่ปรากฏอยู่กับบริษัทจัดการหรือผู้สนับสนุนการขายหรือรับซื้อคืนเป็นหลักฐานในการทำรายการที่สมบูรณ์และใช้อ้างอิงได้

(8) ผู้สั่งซื้อจะไม่สามารถเพิกถอนหรือขอคืนเงินค่าซื้อหน่วยลงทุนจากรายการสั่งซื้อที่บริษัทจัดการหรือผู้สนับสนุนการขายหรือรับซื้อคืนได้ทำการหักโอนเงินจากบัญชีของผู้สั่งซื้อเรียบร้อยแล้วไม่ว่าในกรณีใด ๆ ทั้งสิ้น

(9) บริษัทจัดการจะขายหน่วยลงทุนตามจำนวนทั้งหมดที่มีคำสั่งซื้อหน่วยลงทุนในวันทำการซื้อหน่วยลงทุน และจะเพิ่มจำนวนหน่วยลงทุนที่ขายในวันทำการถัดจากวันทำการซื้อหน่วยลงทุนดังกล่าว เว้นแต่กรณีตามที่กำหนดไว้ในโครงการจัดการกองทุน

4. การสั่งซื้อหน่วยลงทุนโดยผ่านระบบอินเทอร์เน็ต (Aberdeen online)

(1) คุณสมบัติของผู้ขอใช้บริการ

บริษัทจัดการจะให้บริการขายหน่วยลงทุนผ่านระบบอินเทอร์เน็ตเฉพาะแก่ผู้ที่ได้รับการอนุมัติให้หักโอนเงินจากบัญชีธนาคาร และได้รับการอนุมัติให้เปิดบัญชีกองทุนและให้ใช้บริการผ่านระบบอินเทอร์เน็ตจากบริษัทจัดการเรียบร้อยแล้วเท่านั้น

(2) ขั้นตอนการขอใช้บริการ

ผู้ถือหน่วยลงทุนหรือผู้สั่งซื้อที่ประสงค์จะใช้บริการซื้อหน่วยลงทุนโดยผ่านระบบอินเทอร์เน็ตต้องกรอกแบบฟอร์มคำขอใช้บริการผ่านระบบอินเทอร์เน็ตซึ่งจัดให้มีไว้ที่สำนักงานของบริษัทจัดการและผู้สนับสนุนการขายหรือรับซื้อคืน หรือสามารถส่งพิมพ์แบบฟอร์มได้จากเว็บไซต์ของ บริษัทจัดการ (<https://www.aberdeeninvestments.com/th-th/investor>) โดยต้องกรอกข้อความให้ชัดเจนและถูกต้องครบถ้วนพร้อมทั้งลงลายมือชื่อผู้ขอใช้บริการในแบบฟอร์มดังกล่าว และส่งกลับมายังบริษัทจัดการ เพื่อพิจารณาอนุมัติ

ผู้ขอใช้บริการต้องดำเนินการให้ธนาคารพาณิชย์ตามรายชื่อที่บริษัทจัดการกำหนดไว้สามารถดำเนินการหักเงินจากบัญชีของผู้ขอใช้บริการที่มีอยู่กับธนาคารดังกล่าวและโอนมายังบัญชีของซื้อหน่วยลงทุนของบริษัทจัดการเพื่อชำระค่าซื้อหน่วยลงทุนได้ โดยผู้ขอใช้บริการเป็นผู้รับภาระค่าธรรมเนียมตามอัตราและเงื่อนไขปกติที่ธนาคารพาณิชย์เรียกเก็บจากลูกค้าเมื่อมีคำสั่งให้หักและโอนเงินจากบัญชีธนาคาร

เมื่อบริษัทจัดการพิจารณาอนุมัติคำขอใช้บริการผ่านระบบอินเทอร์เน็ตแล้ว บริษัทจัดการจะดำเนินการจัดส่งหนังสือแจ้งรหัสผ่านให้ผู้ขอใช้บริการทางไปรษณีย์ตามที่ผู้ขอใช้บริการให้ไว้หรือจัดส่งรหัสผ่านให้ผู้ขอใช้บริการทางไปรษณีย์อิเล็กทรอนิกส์ (e-mail) ไปยังที่อยู่ไปรษณีย์อิเล็กทรอนิกส์ (e-mail address) ที่ผู้ขอใช้บริการให้ไว้ในแบบฟอร์มคำขอใช้บริการผ่านระบบอินเทอร์เน็ต ซึ่งรหัสผ่านนี้ผู้ขอใช้บริการจะต้องเก็บรักษาไว้เป็นความลับ โดยบริษัทจัดการจะไม่รับผิดชอบในความเสียหายใด ๆ ที่เกิดจากการที่บุคคลที่ไม่ใช่เจ้าของนำรหัสผ่านไปใช้ทำรายการผ่านระบบอินเทอร์เน็ตของบริษัทจัดการ

(3) หลักเกณฑ์การให้บริการ

ผู้ให้บริการสามารถให้บริการระบบอินเทอร์เน็ตในการสั่งซื้อหน่วยลงทุนได้ตลอด 24 ชั่วโมง ทุกวันทำการและวันหยุดทำการ (วันเสาร์ วันอาทิตย์ และวันหยุดนักขัตฤกษ์) โดยจำนวนเงินในการสั่งซื้อแต่ละครั้งต้องไม่น้อยกว่าจำนวนเงินขั้นต่ำที่กำหนดไว้ในโครงการ

กรณีทำรายการสั่งซื้อหน่วยลงทุนภายในเวลา 15.30 น. ของวันทำการซื้อขายหน่วยลงทุนใด จะถือว่าเป็นรายการสั่งซื้อของวันทำการซื้อขายหน่วยลงทุนนั้น

กรณีทำรายการสั่งซื้อหน่วยลงทุนภายหลังเวลา 15.30 น. เป็นต้นไป ของวันทำการซื้อขายหน่วยลงทุนใด จะถือว่าเป็นรายการสั่งซื้อของวันทำการซื้อขายหน่วยลงทุนวันถัดไป

กรณีทำรายการสั่งซื้อหน่วยลงทุนในวันหยุดทำการ จะถือว่าเป็นการทำรายการสั่งซื้อของวันทำการซื้อขายหน่วยลงทุนของวันทำการซื้อขายหน่วยลงทุนวันทำการแรกที่เปิดดำเนินการ

บริษัทจัดการจะใช้เวลาจากฐานข้อมูลของบริษัทจัดการเป็นหลักฐานในการอ้างอิงเวลาในการทำรายการของผู้ใช้บริการเท่านั้น

การชำระเงินค่าซื้อหน่วยลงทุนในกรณีที่ทำการผ่านทางระบบอินเทอร์เน็ตจะใช้วิธีการหักเงินจากบัญชีธนาคารที่ผู้ให้บริการระบุไว้ โดยในกรณีที่ไม่สามารถหักเงินได้ หรือรายการคำสั่งไม่สมบูรณ์ ไม่ว่าจะด้วยเหตุใด ระบบจะไม่อนุญาตให้ผู้ให้บริการทำการดังกล่าวหรือบริษัทจัดการจะยกเลิกคำสั่งซื้อหน่วยลงทุนดังกล่าวทันที แล้วแต่กรณี ทั้งนี้ ผู้ใช้บริการสามารถทำรายการสั่งซื้อใหม่ได้ตามปกติ

(4) เงื่อนไขการใช้บริการ

- (4.1) ในการสั่งซื้อหน่วยลงทุน ผู้ใช้บริการมีหน้าที่ในการศึกษาและปฏิบัติตามขั้นตอนในการทำรายการตามที่กำหนดไว้ให้ครบถ้วน
- (4.2) รายการสั่งซื้อหน่วยลงทุนที่ทำผ่านระบบอินเทอร์เน็ตโดยใช้รหัสผ่านที่บริษัทจัดการจัดส่งไปให้หรือใช้รหัสผ่านที่มีการแก้ไขเปลี่ยนแปลงทางระบบอินเทอร์เน็ตโดยผู้ถือหน่วยลงทุน ถือว่ามีผลสมบูรณ์และผูกพันผู้ให้บริการเสมือนว่าผู้ให้บริการได้ติดต่อขอรับบริการจากบริษัทจัดการหรือผู้สนับสนุนการขายหรือรับซื้อคืนโดยตรงตามวิธีการที่กำหนดไว้ในโครงการและเงื่อนไขของการเปิดบัญชีกองทุน
- (4.3) กรณีที่ผู้ให้บริการได้ยืนยันความถูกต้องของรายการสั่งซื้อหน่วยลงทุนรายการใดในระบบของบริษัทจัดการแล้ว ผู้ใช้บริการจะเพิกถอนรายการดังกล่าวไม่ได้ เว้นแต่กรณีจำเป็นที่บริษัทจัดการเห็นสมควร
- (4.4) กรณีที่เกิดเหตุขัดข้องทางเทคนิคหรือข้อผิดพลาดในระบบการให้บริการหรือกรณีอื่นใดที่อยู่นอกเหนือความควบคุม บริษัทจัดการขอสงวนสิทธิ์ที่จะหยุดการให้บริการผ่านระบบอินเทอร์เน็ตได้ทันที โดยไม่ต้องแจ้งให้ผู้ให้บริการทราบล่วงหน้า ทั้งนี้ บริษัทจัดการจะดำเนินการแก้ไขกรณีดังกล่าวให้แล้วเสร็จโดยเร็ว

(5) บริษัทจัดการขอสงวนสิทธิ์ที่จะยกเลิกการให้บริการขายหน่วยลงทุนทางระบบอินเทอร์เน็ตเป็นการชั่วคราวหรือถาวร ทั้งนี้ บริษัทจัดการจะแจ้งให้ผู้ให้บริการและผู้ลงทุนทั่วไปทราบล่วงหน้าไม่น้อยกว่า 5 วันทำการก่อนการดำเนินการดังกล่าวโดยวิธีการปิดประกาศไว้ ณ ที่ทำการของบริษัทจัดการและผู้สนับสนุนการขายหรือรับซื้อคืน รวมทั้งประกาศผ่านทางเว็บไซต์ของบริษัทจัดการ

(6) การให้บริการขายหน่วยลงทุนโดยผ่านระบบอินเทอร์เน็ตเป็นเพียงวิธีการขายหน่วยลงทุนที่บริษัทจัดการกำหนดเพิ่มเติมขึ้นเพื่อความสะดวกของผู้ใช้บริการเท่านั้น ดังนั้นในกรณีที่ข้อกำหนดหรือหลักเกณฑ์ใดที่มีดังกล่าวไว้ในส่วนนี้ บริษัทจัดการจะปฏิบัติตามข้อกำหนดและหลักเกณฑ์ที่เกี่ยวข้องตามที่กำหนดไว้ในส่วนอื่นของโครงการ

5. การสั่งซื้อหน่วยลงทุนผ่านการบริการธุรกรรมทางอิเล็กทรอนิกส์อื่น ๆ

บริษัทจัดการอาจนำเสนอวิธีการสั่งซื้อหน่วยลงทุนผ่านทางเครื่องฝากถอนเงินอัตโนมัติ (Automatic Teller Machine) บริการธนาคารทางโทรศัพท์ (Telebanking) หรือผ่านทางสื่ออิเล็กทรอนิกส์อื่นใดในทำนองเดียวกัน เพื่อเป็นการอำนวยความสะดวกให้แก่ผู้ถือหน่วยลงทุนในอนาคต โดยถือว่าการนำเสนอวิธีการสั่งซื้อหน่วยลงทุนดังกล่าวนี้ได้รับความยินยอมจากผู้ถือหน่วยลงทุนแล้ว ทั้งนี้ บริษัทจัดการจะประกาศวิธีการสั่งซื้อหน่วยลงทุนนั้น ๆ ณ ที่ทำการของบริษัทจัดการและผู้สนับสนุนการขายหรือรับซื้อคืนให้ผู้ถือหน่วยลงทุนทราบล่วงหน้าไม่น้อยกว่า 15 วันทำการ (ทั้งนี้ วิธีการสั่งซื้อหน่วยลงทุนดังกล่าวข้างต้น รวมทั้งระบบการให้บริการผ่านธุรกรรมทางอิเล็กทรอนิกส์ต่าง ๆ จะต้องได้รับการอนุมัติจากสำนักงาน ก.ล.ต. เรียบร้อยแล้ว)

6. เงื่อนไขอื่น ๆ

บริษัทจัดการขอสงวนสิทธิ์ที่จะเปลี่ยนแปลง ปรับปรุงหรือเพิ่มเติมวิธีการในการขายหน่วยลงทุน หรือวิธีการชำระเงินค่าซื้อหน่วยลงทุนด้วยวิธีการอื่นใด เพื่อเป็นการอำนวยความสะดวกให้แก่ผู้ถือหน่วยลงทุนในอนาคตตามหลักเกณฑ์และเงื่อนไขที่บริษัทจัดการกำหนด โดยถือว่าได้รับความเห็นชอบจากผู้ถือหน่วยลงทุนแล้ว ซึ่งจะคำนึงถึงผลประโยชน์ของผู้ถือหน่วยลงทุนเป็นสำคัญ และจะปฏิบัติให้เป็นไปตามหลักเกณฑ์ที่สำนักงาน ก.ล.ต. ประกาศกำหนด ทั้งนี้ บริษัทจัดการจะแจ้งให้ผู้ลงทุนทราบ โดยจะประกาศผ่านทางเว็บไซต์ของบริษัทจัดการ

การรับซื้อคืนหน่วยลงทุน

วิธีการรับซื้อคืนหน่วยลงทุน

ผู้ลงทุนสามารถขายคืนหน่วยลงทุนเป็นจำนวนเงินขั้นต่ำดังนี้

จำนวนเงินขั้นต่ำ	จำนวนหน่วยลงทุนขั้นต่ำ	จำนวนหน่วยลงทุนคงเหลือขั้นต่ำ
1,000.00 บาท	100.00 หน่วย	100.00 หน่วย

ผู้ถือหน่วยลงทุนสามารถสั่งขายคืนหน่วยลงทุนได้ที่บริษัทจัดการ หรือสามารถดำเนินการผ่านระบบ Aberdeen online (Internet Trading System) (<https://www.aberdeeninvestments.com/th-th/investor>) ในกรณีที่ผู้ลงทุนได้รับอนุมัติจากบริษัทจัดการแล้ว หรือที่ผู้สนับสนุนการขายหรือรับซื้อคืนได้ทุกวันทำการซื้อขายภายในเวลาทำการของธนาคารพาณิชย์ตั้งแต่เวลา 9.30 น. ถึง 13.00 น. ในราคาซื้อขายคืนหน่วยลงทุนของสิ้นวันทำการซื้อขายนั้นเป็นเกณฑ์ในการคำนวณ และราคาซื้อขายคืนหน่วยลงทุนดังกล่าวเป็นราคาที่รับรองโดยผู้ดูแลผลประโยชน์แล้ว โดยบริษัทจัดการจะกำหนดวันเริ่มทำการซื้อขายหน่วยลงทุนภายใน 15 วันนับแต่วันถัดจากวันจดทะเบียนกองทุนร่วมกับสำนักงาน ก.ล.ต. ทั้งนี้ บริษัทจัดการจะประกาศให้ทราบล่วงหน้าผ่านทางเว็บไซต์ของบริษัทจัดการ

ในกรณีที่วันขายคืนตรงกับวันหยุดทำการซื้อขายของกองทุนหลักหรือตัวแทนขายของกองทุนหลัก บริษัทจัดการจะรับซื้อคืนหน่วยลงทุนให้ในวันทำการถัดไป (บริษัทจัดการจะปิดประกาศวันหยุดทำการซื้อขายของกองทุนหลักให้ผู้ถือหน่วยลงทุนทราบล่วงหน้าไว้ ณ ที่ทำการของบริษัทและผู้สนับสนุนการขายหรือรับซื้อคืน รวมทั้งประกาศผ่านทางเว็บไซต์ของบริษัทจัดการ)

ทั้งนี้ บริษัทจัดการจะชำระค่าขายคืนหน่วยลงทุนให้กับผู้ถือหน่วยลงทุนภายใน 5 วันทำการนับแต่วันรับซื้อคืนหน่วยลงทุน โดยมีให้ครบถ้วนวันหยุดทำการในต่างประเทศของผู้ประกอบธุรกิจการจัดการกองทุนต่างประเทศ ที่มีลักษณะในทำนองเดียวกับธุรกิจการจัดการกองทุนรวมและผู้ประกอบธุรกิจที่เกี่ยวข้องในต่างประเทศ ซึ่งจะส่งผลกระทบต่อชำระราคา ทั้งนี้ ตามวิธีการที่ผู้ถือหน่วยลงทุนระบุไว้ในใบคำขอเปิดบัญชีและหรือคำสั่งขายคืนหน่วยลงทุน

การสับเปลี่ยนหน่วยลงทุน

ผู้ถือหน่วยลงทุนสามารถสับเปลี่ยนการถือหน่วยลงทุนระหว่างกองทุนภายใต้การจัดการของบริษัทจัดการเท่านั้น

การสับเปลี่ยนการถือหน่วยลงทุนดังกล่าว หมายถึง การขายคืนหน่วยลงทุนของกองทุนเปิดหนึ่ง (“กองทุนต้นทาง”) เพื่อซื้อหน่วยลงทุนของกองทุนเปิดอีกกองหนึ่ง (“กองทุนปลายทาง”) โดยบริษัทจัดการจะดำเนินการนำเงินค่าขายคืนหน่วยลงทุนจากกองทุนเปิดต้นทาง เพื่อนำไปชำระค่าซื้อหน่วยลงทุนของกองทุนเปิดปลายทาง โดยผู้ถือหน่วยลงทุนจะเสียค่าธรรมเนียมตามที่ได้ระบุไว้ในโครงการ

ผู้ลงทุนหรือผู้ถือหน่วยลงทุนสามารถสับเปลี่ยนการถือหน่วยลงทุนได้ทุกวันทำการซื้อขาย ทั้งนี้ ผู้ลงทุนหรือผู้ถือหน่วยลงทุนจะต้องส่งคำสั่งสับเปลี่ยนหน่วยลงทุนให้แก่บริษัทจัดการ หรือดำเนินการให้ผู้สนับสนุนการขายหรือรับซื้อคืนหน่วยลงทุนส่งคำสั่งสับเปลี่ยนหน่วยลงทุนให้แก่บริษัทจัดการ ภายในเวลา 9.30 น. ถึง 13.00 น.

ทั้งนี้ บริษัทจัดการอาจพิจารณาไม่อนุญาตให้มีการสับเปลี่ยนหน่วยลงทุนระหว่างกองทุนบางกองทุนก็ได้โดยขึ้นอยู่กับดุลยพินิจของบริษัทจัดการ

ทั้งนี้ ในการทำรายการสับเปลี่ยนหน่วยลงทุนใด ๆ ผู้ถือหน่วยลงทุนสามารถทำรายการสับเปลี่ยนได้เฉพาะกรณีเป็นการทำรายการภายใต้หมายเลขผู้ถือหน่วยลงทุนเดียวกันหรือภายใต้ผู้ถือหน่วยลงทุนบุคคลเดียวกันเท่านั้น

ในกรณีที่เป็นการสับเปลี่ยนหน่วยลงทุนออก (Switch out) หากวันทำการตรงกับวันหยุดทำการซื้อขายของกองทุนหลักหรือตัวแทนขายของกองทุนหลัก บริษัทจัดการจะทำรายการให้ในวันทำการถัดไป ทั้งนี้ บริษัทจัดการจะประกาศวันหยุดทำการซื้อขายของกองทุนหลักให้ผู้ถือหน่วยลงทุนทราบล่วงหน้า ณ ที่ทำการของบริษัทจัดการและผู้สนับสนุนการขายหรือรับซื้อคืน รวมทั้งประกาศผ่านทางเว็บไซต์ของบริษัทจัดการ

1. การสับเปลี่ยนหน่วยลงทุนผ่านบริษัทจัดการ หรือผู้สนับสนุนการขายหรือรับซื้อคืนหน่วยลงทุน

(1) ผู้ถือหน่วยลงทุนสามารถสับเปลี่ยนการถือหน่วยลงทุนได้ที่บริษัทจัดการหรือผู้สนับสนุนการขายหรือรับซื้อคืน โดยกรอกรายละเอียดคำสั่งสับเปลี่ยนหน่วยลงทุนให้ถูกต้องครบถ้วนชัดเจน พร้อมทั้งระบุจำนวนหน่วยลงทุนหรือจำนวนเงินที่ต้องการสับเปลี่ยน ลงลายมือชื่อที่ตรงกับลายมือชื่อที่ให้ไว้ในคำขอเปิดบัญชี และส่งคำสั่งสับเปลี่ยนหน่วยลงทุนให้แก่บริษัทจัดการหรือดำเนินการให้ผู้สนับสนุนการขายหรือรับซื้อคืนส่งคำสั่งสับเปลี่ยนหน่วยลงทุนให้แก่บริษัทจัดการในวันทำการซื้อขายตั้งแต่เวลา 9.30 น. ถึง 13.00 น.

(2) ผู้ถือหน่วยลงทุนที่ประสงค์จะสับเปลี่ยนหน่วยลงทุนออก (Switch out) จะต้องระบุจำนวนเงินหรือจำนวนหน่วยลงทุนที่ประสงค์จะสับเปลี่ยนให้ชัดเจน โดยในกรณีที่ระบุเป็นจำนวนเงินจะต้องไม่ต่ำกว่ามูลค่าขั้นต่ำของการสั่งขายคืน หรือในกรณีที่ระบุเป็นจำนวนหน่วยจะต้องไม่ต่ำกว่าจำนวนหน่วยลงทุนขั้นต่ำของการสั่งขายคืนในแต่ละครั้ง ทั้งนี้ บริษัทจัดการขอสงวนสิทธิในการพิจารณาปรับรายการต่ำกว่ามูลค่าขั้นต่ำของการสับเปลี่ยนและ/หรือจำนวนหน่วยลงทุนขั้นต่ำของการสับเปลี่ยนได้ ในกรณีจำเป็นอื่นใดตามที่บริษัทจัดการเห็นสมควร

(3) ผู้ถือหน่วยลงทุนสามารถส่งคำสั่งสับเปลี่ยนหน่วยลงทุนและเอกสารหลักฐานของผู้ถือหน่วยลงทุน พร้อมรับรองสำเนาถูกต้องมายังบริษัทจัดการ โดยทางไปรษณีย์อิเล็กทรอนิกส์ (e-mail) ตามที่อยู่ไปรษณีย์อิเล็กทรอนิกส์ (e-mail address) ที่บริษัทจัดการกำหนดได้ โดยผู้ถือหน่วยลงทุนจะต้องติดต่อบริษัทจัดการและได้รับการยืนยันการรับคำสั่งผ่านทางช่องทางดังกล่าวก่อน จึงจะถือว่าการขายของผู้ถือหน่วยลงทุนถูกต้องสมบูรณ์ และผู้ถือหน่วยลงทุนตกลงว่าจะจัดส่งต้นฉบับของเอกสารมายังบริษัทจัดการภายใน 7 วันนับตั้งแต่วันที่มีการส่งคำสั่งสับเปลี่ยนหน่วยลงทุนทางไปรษณีย์อิเล็กทรอนิกส์

หากปรากฏว่ามีเหตุขัดข้องทางอิเล็กทรอนิกส์ จนเป็นเหตุให้บริษัทจัดการไม่ได้รับคำสั่งสับเปลี่ยนหน่วยลงทุนทางไปรษณีย์อิเล็กทรอนิกส์จากผู้ถือหน่วยลงทุน ให้ถือว่าผู้ถือหน่วยลงทุนยังไม่ได้มีการส่งคำสั่งสับเปลี่ยนหน่วยลงทุนทางไปรษณีย์อิเล็กทรอนิกส์

หากข้อมูลที่ส่งมาทางไปรษณีย์อิเล็กทรอนิกส์กับเอกสารต้นฉบับที่ส่งมาไม่ตรงกัน หรือบริษัทจัดการไม่ได้รับเอกสารต้นฉบับ ไม่ว่าจะด้วยประการใด ๆ หากบริษัทจัดการได้ดำเนินการไปตามคำสั่งสับเปลี่ยนหน่วยลงทุนที่ได้รับทางไปรษณีย์อิเล็กทรอนิกส์แล้ว ผู้ถือหน่วยลงทุนยินยอมและตกลงยอมรับการดำเนินการตามคำสั่งทางไปรษณีย์อิเล็กทรอนิกส์ดังกล่าวทุกประการ

ผู้ถือหน่วยลงทุนสามารถส่งคำสั่งสับเปลี่ยนหน่วยลงทุนให้กับบริษัทจัดการได้โดยผ่านทางช่องทางเพิ่มเติมที่ผู้สนับสนุนการขายหรือรับซื้อคืนทำความตกลงร่วมกับบริษัทจัดการ ซึ่งผู้สนับสนุนการขายหรือรับซื้อคืนแต่ละรายจะแจ้งให้ผู้ถือหน่วยลงทุนทราบถึงช่องทางในการให้บริการนี้แก่ผู้ถือหน่วยลงทุนต่อไป ทั้งนี้ เมื่อใช้บริการช่องทางดังกล่าวแล้วผู้ถือหน่วยลงทุนตกลงยอมรับข้อกำหนดและเงื่อนไขในการให้บริการที่กำหนดโดยบริษัทจัดการ และ/หรือผู้สนับสนุนการขายหรือรับซื้อคืน รวมทั้งตกลงยอมรับการดำเนินการตามคำสั่งสับเปลี่ยนหน่วยลงทุนที่บริษัทจัดการได้รับจากผู้สนับสนุนการขาย

หรือรับซื้อคืนผ่านทางช่องทางดังกล่าว โดยหากปรากฏว่าบริษัทจัดการไม่ได้รับคำสั่งสับเปลี่ยนหน่วยลงทุนจากผู้สนับสนุนการขายหรือรับซื้อคืนผ่านทางช่องทางนี้ ให้ถือว่าผู้ถือหน่วยลงทุนยังไม่ได้มีการส่งคำสั่งสับเปลี่ยนหน่วยลงทุนมายังบริษัทจัดการ

(4) ในกรณีที่ผู้ถือหน่วยลงทุนส่งคำสั่งสับเปลี่ยนหน่วยลงทุนแล้วเป็นผลทำให้จำนวนหน่วยลงทุนคงเหลือในบัญชีต่ำกว่า 100 หน่วย บริษัทจัดการจะถือว่าผู้ถือหน่วยลงทุนประสงค์จะสับเปลี่ยนหน่วยลงทุนทั้งหมดเท่าที่ปรากฏอยู่ในรายการที่บันทึกโดยนายทะเบียนหน่วยลงทุนนั้น เว้นแต่ได้รับการผ่อนผันจากบริษัทจัดการในการคงจำนวนหน่วยลงทุนคงเหลือขั้นต่ำ

(5) ในกรณีที่ผู้ถือหน่วยลงทุนทำรายการสับเปลี่ยนหน่วยลงทุนออก (Switch out) จากกองทุนนี้ หากจำนวนเงินทั้งหมดที่ได้จากการขายคืนหน่วยลงทุนมีไม่เพียงพอที่จะนำไปซื้อหน่วยลงทุนของกองทุนอื่น (กองทุนปลายทาง) ตามมูลค่าขั้นต่ำที่ระบุไว้ในโครงการของกองทุนปลายทาง บริษัทจัดการจะไม่นำเงินไปซื้อหน่วยลงทุนตามที่ระบุไว้ แต่จะชำระเงินค่าขายคืนหน่วยลงทุนให้แก่ผู้ถือหน่วยลงทุนตามเงื่อนไขที่ผู้ถือหน่วยลงทุนได้ระบุไว้ในคำขอเปิดบัญชีกองทุน ภายใน 5 วันทำการนับตั้งแต่วันที่ทำการ โดยมิให้นับรวมวันหยุดทำการในต่างประเทศของผู้ประกอบธุรกิจการปกครองกองทุนต่างประเทศที่มีลักษณะในทำนองเดียวกับธุรกิจการปกครองกองทุนรวม และผู้ประกอบธุรกิจที่เกี่ยวข้องในต่างประเทศซึ่งจะส่งผลกระทบต่อค่าธรรมเนียม ค่าธรรมเนียม โดยไม่จำเป็นต้องแจ้งให้ผู้ถือหน่วยลงทุนทราบล่วงหน้า

ในกรณีที่ผู้ถือหน่วยลงทุนทำรายการสับเปลี่ยนหน่วยลงทุนเข้า (Switch In) จากกองทุนอื่น (กองทุนต้นทาง) มายังกองทุนนี้ (กองทุนปลายทาง) และจำนวนเงินที่ได้ไม่เพียงพอที่จะนำไปซื้อหน่วยลงทุน บริษัทจัดการยกเว้นให้นำเงินจำนวนดังกล่าวมาซื้อหน่วยลงทุนของกองทุนนี้ตามที่ระบุไว้ในคำสั่งสับเปลี่ยนหน่วยลงทุนได้

(6) ในกรณีที่ผู้ถือหน่วยลงทุนได้ยื่นคำสั่งสับเปลี่ยนหน่วยลงทุนต่อบริษัทจัดการหรือผู้สนับสนุนการขายหรือรับซื้อคืน และบริษัทจัดการหรือผู้สนับสนุนการขายหรือรับซื้อคืนยังไม่สามารถสับเปลี่ยนหน่วยลงทุนของผู้ถือหน่วยลงทุนได้ เนื่องจากอยู่ในระหว่างการดำเนินการของบริษัทจัดการในเรื่อง “การไม่ขายหรือไม่รับซื้อคืนหน่วยลงทุนตามคำสั่งซื้อหรือคำสั่งขายคืนหน่วยลงทุน” และ “การหยุดรับซื้อคืนหน่วยลงทุน” บริษัทจัดการจะถือว่าเป็นคำสั่งสับเปลี่ยนของวันแรกที่จะเปิดทำการสับเปลี่ยนครั้งต่อไป ทั้งนี้ เงื่อนไขการสับเปลี่ยนหน่วยลงทุนข้างต้น อาจเปลี่ยนแปลงได้ภายใต้วิธีการที่บริษัทจัดการเห็นสมควร โดยไม่ต้องแจ้งให้ผู้ถือหน่วยลงทุนทราบล่วงหน้า

(7) ในกรณีที่ผู้ถือหน่วยลงทุนส่งคำสั่งสับเปลี่ยนหน่วยลงทุนให้กับบริษัทจัดการภายหลังเวลาทำการสับเปลี่ยนหน่วยลงทุนในวันทำการซื้อขายใด หรือส่งคำสั่งสับเปลี่ยนหน่วยลงทุนในวันหยุดทำการซื้อขายของกองทุน บริษัทจัดการจะทำรายการสับเปลี่ยนหน่วยลงทุนให้ผู้ถือหน่วยลงทุนในวันทำการซื้อขายถัดไป โดยไม่ต้องแจ้งให้ผู้ถือหน่วยลงทุนทราบล่วงหน้า ทั้งนี้ บริษัทจัดการจะประกาศวันหยุดทำการซื้อขายของกองทุนให้ผู้ถือหน่วยลงทุนทราบล่วงหน้า ณ สถานที่ทำการของบริษัทจัดการและผู้สนับสนุนการขายหรือรับซื้อคืน รวมทั้งประกาศผ่านทางเว็บไซต์ของบริษัทจัดการ

(8) ผู้ถือหน่วยลงทุนที่ส่งคำสั่งเปลี่ยนการถือหน่วยลงทุนจะเพิกถอนรายการสับเปลี่ยนหน่วยลงทุนไม่ได้ หากรายการดังกล่าวได้เสร็จสิ้นสมบูรณ์แล้วไม่ว่ากรณีใด ๆ ทั้งสิ้น

(9) ราคาขายและรับซื้อคืนกรณีสับเปลี่ยนการถือหน่วยลงทุน

ในการสับเปลี่ยนการถือหน่วยลงทุนมีหลักเกณฑ์ในการคำนวณดังนี้

(9.1) ในกรณีที่เป็นการกองทุนต้นทางให้ใช้ราคาซื้อคืนหน่วยลงทุนของสิ้นวันทำการซื้อขายที่ทำรายการสับเปลี่ยนหน่วยลงทุน หักด้วยค่าธรรมเนียมการสับเปลี่ยนการถือหน่วยลงทุนของกองทุนต้นทาง (ถ้ามี) โดยค่าธรรมเนียมดังกล่าวจะนำไปรวมเป็นทรัพย์สินของกองทุนปลายทาง

(9.2) ในกรณีที่เป็นการกองทุนปลายทางให้ใช้ราคาขายหน่วยลงทุนของสิ้นวันทำการซื้อขายที่ทำรายการสับเปลี่ยนหน่วยลงทุน บวกด้วยค่าธรรมเนียมการสับเปลี่ยนการถือหน่วยลงทุนของกองทุนปลายทาง โดยเงินที่ได้จากการส่งสับเปลี่ยนหน่วยลงทุนจะโอนเข้าบัญชีกองทุนปลายทางภายใน 5 วันทำการนับตั้งแต่วันที่ทำการ โดยมิให้นับรวมวันหยุดทำการในต่างประเทศ อนึ่ง มูลค่าหน่วยลงทุนที่ใช้คำนวณราคาขายและรับซื้อคืนในการสับเปลี่ยนการถือหน่วยลงทุนข้างต้นต้องเป็นมูลค่าที่ได้รับการรับรองโดยผู้ดูแลผลประโยชน์แล้ว

2. การสับเปลี่ยนหน่วยลงทุนโดยผ่านระบบอินเทอร์เน็ต (Aberdeen online)

(1) คุณสมบัติของผู้ขอใช้บริการ

บริษัทจัดการจะให้บริการสับเปลี่ยนหน่วยลงทุนผ่านระบบอินเทอร์เน็ตเฉพาะแก่ผู้ถือหุ้นที่ได้รับอนุญาตให้ใช้บริการผ่านระบบอินเทอร์เน็ตจากบริษัทจัดการเรียบร้อยแล้วเท่านั้น

(2) ขั้นตอนการขอใช้บริการ

ผู้ถือหน่วยที่ประสงค์จะใช้บริการสับเปลี่ยนหน่วยลงทุนผ่านระบบอินเทอร์เน็ตต้องกรอกแบบฟอร์มคำขอใช้บริการผ่านระบบอินเทอร์เน็ต ซึ่งจัดให้มีไว้ที่ทำการของบริษัทจัดการและผู้สนับสนุนการขายหรือรับซื้อคืน หรือสามารถสั่งพิมพ์แบบฟอร์มได้จากเว็บไซต์ของบริษัทจัดการ (<https://www.aberdeeninvestments.com/th-th/investor>) โดยต้องกรอกข้อความให้ชัดเจนและถูกต้องครบถ้วนพร้อมทั้งลงลายมือชื่อผู้ขอใช้บริการในแบบฟอร์มดังกล่าว และส่งกลับมายังบริษัทจัดการเพื่อพิจารณาอนุมัติ

เมื่อบริษัทจัดการพิจารณาอนุมัติคำขอใช้บริการผ่านระบบอินเทอร์เน็ตแล้ว บริษัทจัดการจะดำเนินการจัดส่งรหัสผ่านให้ผู้ถือหน่วยทางไปรษณีย์ตามที่อยู่ของผู้ถือหน่วยให้ไว้ หรือทางไปรษณีย์อิเล็กทรอนิกส์ (e-mail) ตามที่อยู่ไปรษณีย์อิเล็กทรอนิกส์ (e-mail address) ที่ผู้ขอใช้บริการให้ไว้ในแบบฟอร์มคำขอใช้บริการผ่านระบบอินเทอร์เน็ต ซึ่งรหัสผ่านนี้ผู้ถือหน่วยจะต้องเก็บรักษาไว้เป็นความลับ โดยบริษัทจัดการจะไม่รับผิดชอบในความเสียหายใด ๆ ที่เกิดจากการที่บุคคลที่ไม่ใช่เจ้าของบัญชีผู้ถือหน่วยลงทุนนำรหัสผ่านไปใช้ทำรายการผ่านระบบอินเทอร์เน็ตของบริษัทจัดการ

(3) หลักเกณฑ์การให้บริการ

ผู้ถือหน่วยสามารถใช้บริการผ่านระบบอินเทอร์เน็ต ในการสับเปลี่ยนหน่วยลงทุนได้ตลอด 24 ชั่วโมง ทุกวันทำการและวันหยุดทำการ (วันเสาร์ วันอาทิตย์ และวันหยุดนักขัตฤกษ์)

กรณีทำรายการสับเปลี่ยนหน่วยลงทุนภายในเวลา 13.00 น. ของวันทำการซื้อขายหน่วยลงทุนใด จะถือว่าเป็นรายการสับเปลี่ยนของวันทำการซื้อขายหน่วยลงทุนนั้น

กรณีทำรายการสับเปลี่ยนหน่วยลงทุนภายหลังเวลา 13.00 น. เป็นต้นไป ของวันทำการซื้อขายหน่วยลงทุนใด จะถือว่าเป็นรายการสับเปลี่ยนของวันทำการซื้อขายหน่วยลงทุนวันถัดไป

กรณีทำรายการสับเปลี่ยนหน่วยลงทุนในวันหยุดทำการ จะถือว่าเป็นรายการสับเปลี่ยนของวันทำการซื้อขายหน่วยลงทุนวันทำการแรกที่เปิดดำเนินการ

บริษัทจัดการจะใช้เวลาจากฐานข้อมูลของบริษัทจัดการเป็นหลักฐานในการอ้างอิงเวลาในการทำรายการของผู้ถือหน่วยเท่านั้น

(4) เงื่อนไขการให้บริการ

(4.1) ในการสับเปลี่ยนหน่วยลงทุน ผู้ถือหน่วยมีหน้าที่ในการศึกษาและปฏิบัติตามขั้นตอนในการทำรายการตามที่บริษัทจัดการกำหนดให้ครบถ้วน

(4.2) รายการสับเปลี่ยนหน่วยลงทุนที่ทำผ่านระบบอินเทอร์เน็ตโดยใช้รหัสผ่านที่บริษัทจัดการจัดส่งไปให้หรือใช้รหัสผ่านที่มีการแก้ไขเปลี่ยนแปลงทางระบบอินเทอร์เน็ตโดยผู้ถือหน่วย ถือว่ามีผลสมบูรณ์และผูกพันผู้ถือหน่วยเสมือนว่าผู้ถือหน่วยได้ติดต่อขอรับบริการจากบริษัทจัดการหรือผู้สนับสนุนการขายหรือรับซื้อคืนโดยตรงตามวิธีการที่กำหนดไว้ในโครงการและเงื่อนไขการเปิดบัญชีกองทุน

(4.3) กรณีที่ผู้ถือหน่วยได้กดยืนยันความถูกต้องของรายการสับเปลี่ยนหน่วยลงทุนรายการใดในระบบของบริษัทจัดการแล้ว ผู้ถือหน่วยจะไม่สามารถเปลี่ยนแปลงหรือเพิกถอนรายการดังกล่าวได้ หากพ้นเวลา 13.00 น. ของวันที่จะมีผลเป็นการสับเปลี่ยนหน่วยลงทุนนั้น

(4.4) กรณีที่เกิดเหตุขัดข้องทางเทคนิคหรือข้อผิดพลาดในระบบการให้บริการหรือกรณีอื่นใดที่อยู่นอกเหนือความควบคุมของบริษัทจัดการ บริษัทจัดการขอสงวนสิทธิที่จะหยุดการให้บริการผ่านระบบอินเทอร์เน็ตได้ทันที โดยไม่ต้องแจ้งให้ผู้ใช้บริการทราบล่วงหน้า ทั้งนี้ บริษัทจัดการจะดำเนินการแก้ไขกรณีดังกล่าวให้แล้วเสร็จโดยเร็ว

(5) บริษัทจัดการขอสงวนสิทธิที่จะยกเลิกการให้บริการสับเปลี่ยนหน่วยลงทุนทางระบบอินเทอร์เน็ตเป็นการชั่วคราวหรือถาวร ทั้งนี้ บริษัทจัดการจะแจ้งให้ผู้ถือหน่วยและผู้ลงทุนทั่วไปทราบล่วงหน้าไม่น้อยกว่า 5 วันทำการก่อนการดำเนินการดังกล่าวโดยวิธีการปิดประกาศไว้ ณ ที่ทำการของบริษัทจัดการและผู้สนับสนุนการขายหรือรับซื้อคืน รวมทั้งประกาศผ่านทางเว็บไซต์ของบริษัทจัดการ

(6) การให้บริการสับเปลี่ยนหน่วยลงทุนโดยผ่านระบบอินเทอร์เน็ตเป็นเพียงวิธีการสับเปลี่ยนหน่วยลงทุนที่บริษัทจัดการกำหนดเพิ่มเติมขึ้นเพื่อความสะดวกของผู้ถือหน่วยเท่านั้น ดังนั้นในกรณีที่ข้อกำหนดหรือหลักเกณฑ์ใดที่มีได้กล่าวไว้ในส่วนนี้ บริษัทจัดการจะปฏิบัติตามข้อกำหนดและหลักเกณฑ์ที่เกี่ยวข้องตามที่กำหนดไว้ในส่วนอื่นของโครงการ

3. การสับเปลี่ยนหน่วยลงทุนผ่านการบริการธุรกรรมทางอิเล็กทรอนิกส์อื่น ๆ

บริษัทจัดการอาจนำเสนอวิธีการสับเปลี่ยนหน่วยลงทุนผ่านทางเครื่องฝากถอนเงินอัตโนมัติ (Automatic Teller Machine) บริการธนาคารทางโทรศัพท์ (Telebanking) หรือผ่านทางสื่ออิเล็กทรอนิกส์อื่นใดในทำนองเดียวกัน เพื่อเป็นการอำนวยความสะดวกให้แก่ผู้ถือหน่วยลงทุนในอนาคต ทั้งนี้ บริษัท

จัดการจะปิดประกาศวิธีการปรับเปลี่ยนหน่วยลงทุนนั้น ๆ ไว้ ณ ที่ทำการของบริษัทจัดการและผู้สนับสนุนการขายหรือรับซื้อคืนให้ผู้ถือหน่วยลงทุน
ทราบล่วงหน้า

เครื่องมือบริหารความเสี่ยงด้านสภาพคล่องของกองทุนรวม

การกำหนดเงื่อนไขหรือข้อจำกัดในการรับคำสั่งขายคืนหน่วยลงทุน (Redemption Gate)

- กองทุนรวมทั่วไป

เพดานการขายคืนหน่วยลงทุนไม่ต่ำกว่าร้อยละ 10.00 ของมูลค่าทรัพย์สินสุทธิของกองทุนรวม โดยบริษัทจัดการจะใช้เพดานการขายคืนหน่วยลงทุนไม่เกิน 10 วันทำการ ในทศวรรษเวลา 90 วัน

รายละเอียดเพิ่มเติม

บริษัทจัดการอาจพิจารณาใช้การกำหนดเพดานการขายคืนหน่วยลงทุน (Redemption Gate) ได้ในกรณีที่เกิดสถานการณ์ไม่ปกติ หรือประเมินว่าสถานการณ์อาจจะไม่ปกติ โดยบริษัทจัดการจะพิจารณาจากปัจจัยต่าง ๆ ที่เกี่ยวข้อง ได้แก่ กองทุนมีการขายคืนหน่วยลงทุนมากกว่า Redemption Gate ที่กองทุนกำหนด, กองทุนมีการขายคืนหน่วยลงทุนในปริมาณที่ผิดปกติ, สภาพคล่องของกองทุนไม่สอดคล้องกับปริมาณการขายคืนหน่วยลงทุนของกองทุน, สภาพคล่องของกองทุนผิดปกติ, ความผันผวนในตลาดซื้อขายทรัพย์สิน, ภาวะที่ตลาดซื้อขายทรัพย์สินมีความผันผวนหรือสภาพคล่องผิดปกติ, ภาวะสภาพคล่องของตลาดซื้อขายทรัพย์สินที่ลดลงจากปกติ, หรือมีเหตุการณ์หรือปัจจัยอื่น ๆ ที่ส่งผลกระทบต่อสภาพคล่องของหลักทรัพย์ที่กองทุนลงทุน ทั้งนี้ บริษัทจัดการอาจพิจารณาใช้ Redemption Gate ที่แตกต่างกันในแต่ละวันทำการที่มีการใช้เครื่องมือนี้ได้ และสามารถกำหนดเงื่อนไขเพื่อบ่งชี้สถานการณ์ที่ไม่ปกติด้วย Gate Threshold ได้

ในกรณีที่บริษัทจัดการกำหนดเงื่อนไขเพื่อบ่งชี้สถานการณ์ที่ไม่ปกติด้วย Gate Threshold ในกรณีดังกล่าว Redemption Gate จะใช้เฉพาะวันทำการซื้อขายใดที่สัดส่วนของมูลค่าซื้อขายหน่วยลงทุนสุทธิของกองทุนเทียบกับมูลค่าทรัพย์สินสุทธิทั้งหมดของกองทุนมีค่าเท่ากับหรือมากกว่า Gate Threshold ที่บริษัทจัดการกำหนด ทั้งนี้ รายละเอียดวิธีการคำนวณเป็นไปตามวิธีที่บริษัทจัดการกำหนด

บริษัทจัดการจะพิจารณากำหนดวิธีการรับซื้อคืนหน่วยลงทุนตาม Redemption Gate โดยการเฉลี่ยตามสัดส่วน (pro rata basis) ของคำสั่งรับซื้อคืนหน่วยลงทุนและสับเปลี่ยนหน่วยลงทุนออก ณ วันที่ใช้ Redemption Gate สำหรับคำสั่งรับซื้อคืนหน่วยลงทุนและสับเปลี่ยนหน่วยลงทุนออกส่วนที่เหลือนั้น บริษัทจัดการจะนำไปทำการขายในวันทำการถัดไป รวมกับคำสั่งรับซื้อคืนหน่วยลงทุนและสับเปลี่ยนหน่วยลงทุนออกใหม่ ตามสัดส่วน (pro rata basis) ทั้งนี้ โดยไม่มีการจัดลำดับก่อนหลังของคำสั่งรับซื้อคืนหน่วยลงทุนและสับเปลี่ยนหน่วยลงทุนออก หรือบริษัทจัดการ อาจเปิดให้มีการยกเลิกคำสั่งรับซื้อคืนหน่วยลงทุนและสับเปลี่ยนหน่วยลงทุนออกส่วนที่เหลือจากผู้ถือหน่วยลงทุนที่ส่งคำสั่งดังกล่าวได้เมื่อบริษัทจัดการจัดทำระบบงานรองรับแล้วเสร็จ โดยจะปิดประกาศให้ทราบล่วงหน้า ณ สำนักงานของบริษัทจัดการ และลงประกาศในเว็บไซต์ของบริษัทจัดการ และบริษัทจัดการขอสงวนสิทธิที่จะนำข้อมูลของหน่วยลงทุนทุกชนิดมาใช้ในการพิจารณา และ/หรือตัดสินใจเรื่องต่าง ๆ ที่เกี่ยวข้องกับการใช้เครื่องมือ Redemption Gate ในวันทำการนั้น

ทั้งนี้ บริษัทจัดการขอสงวนสิทธิที่จะเปลี่ยนแปลงแนวทางการดำเนินการระหว่างการทำ Redemption Gate ได้แก่ การยกเลิก Redemption Gate ก่อนระยะเวลาที่กำหนด หรือการใช้เครื่องมืออื่นแทน Redemption Gate (ถ้ามี) ในกรณีที่ไม่สามารถชำระค่าขายคืนหน่วยลงทุนในส่วนที่เหลือได้ บริษัทจัดการอาจยกเลิกคำสั่งขายคืนหน่วยลงทุนและสับเปลี่ยนหน่วยลงทุนออกทั้งหมดที่ค้างอยู่ในรายการ และแจ้งให้ผู้ถือหน่วยลงทุนที่ถูกยกเลิกคำสั่งโดยไม่ชักช้ารายการ

อนึ่ง บริษัทจัดการจะทำการรับซื้อคืนหน่วยลงทุนและสับเปลี่ยนหน่วยลงทุนออกไม่เกิน Redemption Gate ตามราคาซื้อคืนหน่วยลงทุน ณ วันทำการรับซื้อคืนหน่วยลงทุน และบริษัทจัดการขอสงวนสิทธิที่จะรับซื้อคืนหน่วยลงทุนหรือสับเปลี่ยนหน่วยลงทุนเกินกว่า Redemption Gate ที่ประกาศใช้ได้

บริษัทจัดการอาจพิจารณากำหนด Redemption Gate และ Gate Period ในแต่ละครั้งแตกต่างกันได้ แต่ Redemption Gate จะไม่ต่ำกว่า Redemption Gate ขั้นต่ำ และ Gate Period จะไม่มากกว่าระดับเพดานที่ระบุไว้ในโครงการ

บริษัทจัดการขอสงวนสิทธิที่จะปรับเพิ่มหรือลดอัตรา Gate Threshold ตามที่บริษัทจัดการเห็นสมควร โดยจะปรับลดไม่ต่ำกว่า Redemption Gate ขั้นต่ำที่ระบุในโครงการ ทั้งนี้ รายละเอียดวิธีการคำนวณเป็นไปตามวิธีที่บริษัทจัดการกำหนด

ในกรณีที่มีการใช้เครื่องมือ Redemption Gate นี้ บริษัทจัดการอาจใช้ร่วมกับเครื่องมือในการบริหารความเสี่ยงสภาพคล่องอื่นได้ และเมื่อมีการใช้ Redemption Gate บริษัทจัดการจะแจ้งให้ผู้ถือหน่วยลงทุนทราบโดยไม่ชักช้า

- กองทุนรวม Feeder Fund

เมื่อกองทุนปลายทางมีการใช้ Redemption Gate บริษัทจัดการจะพิจารณาดำเนินการให้สอดคล้องกับกองทุนปลายทาง

รายละเอียดเพิ่มเติม

ในกรณีที่กองทุนปลายทางมีการใช้เครื่องมือ Redemption Gate บริษัทจัดการอาจใช้ดุลยพินิจในการใช้เครื่องมือ Redemption Gate ให้สอดคล้องกับกองทุนปลายทาง โดยอาจพิจารณากำหนดเพดานการขายคืนหน่วยลงทุน และ/หรือระยะเวลาที่ใช้ Redemption Gate ให้สอดคล้องกับกองทุนปลายทาง ทั้งนี้ ภายใต้อำนาจที่กองทุนปลายทางเปิดเผย

การไม่ขายหรือไม่รับซื้อคืนหน่วยลงทุนตามคำสั่งที่รับไว้หรือจะหยุดรับคำสั่งซื้อหรือคำสั่งขายคืนหน่วยลงทุน (suspension of dealing)

บริษัทจัดการกองทุนรวมสามารถดำเนินการได้สูงสุดไม่เกิน 1 วันทำการ เว้นแต่จะได้รับการผ่อนผันเวลาดังกล่าวจากสำนักงาน ก.ล.ต. โดยบริษัทจัดการกองทุนรวมพิจารณาแล้ว มีความเชื่อโดยสุจริตและสมเหตุสมผลว่า จำเป็นต้องระงับการซื้อหน่วยลงทุนโดยได้รับความเห็นชอบจากผู้ดูแลผลประโยชน์ กรณีเกิดเหตุตามประกาศคณะกรรมการกำกับหลักทรัพย์ และตลาดหลักทรัพย์กำหนด

บริษัทจัดการกองทุนรวมจะไม่ขายหรือไม่รับซื้อคืนหน่วยลงทุนตามคำสั่งที่รับไว้แล้วหรือจะหยุดรับคำสั่งซื้อหรือคำสั่งขายคืนหน่วยลงทุน (suspension of dealing) ในกรณีใดกรณีหนึ่ง ดังนี้

(ก) ตลาดหลักทรัพย์ไม่สามารถเปิดทำการซื้อขายได้ตามปกติ

(ข) บริษัทจัดการกองทุนรวมพิจารณาแล้ว มีความเชื่อโดยสุจริตและสมเหตุสมผลว่าจำเป็นต้องระงับการซื้อหน่วยลงทุนโดยได้รับความเห็นชอบของผู้ดูแลผลประโยชน์ อันเนื่องจากเหตุจำเป็นตามกรณีใดกรณีหนึ่งดังนี้ ทั้งนี้ การระงับการซื้อหน่วยลงทุนต้องไม่เกินกว่า 5 วันทำการ เว้นแต่จะได้รับการผ่อนผันเวลาดังกล่าวจากสำนักงาน

(1) ไม่สามารถจำหน่ายจ่าย โอน หลักทรัพย์หรือทรัพย์สินของกองทุนรวมได้อย่างสมเหตุสมผล

(2) ไม่สามารถคำนวณมูลค่าทรัพย์สินของกองทุนรวมได้อย่างเป็นธรรมและเหมาะสม

(3) มีเหตุจำเป็นอื่นใดเพื่อคุ้มครองประโยชน์ของผู้ถือหน่วยลงทุนโดยรวม

ในกรณีที่มีการระงับซื้อขายหน่วยลงทุนตาม (ข) วรรคหนึ่ง ให้บริษัทจัดการกองทุนรวมแจ้งให้สำนักงานทราบโดยทันที ทั้งนี้ หากเป็นการระงับการซื้อหน่วยลงทุนเกินกว่า 1 วันทำการ สำนักงานอาจพิจารณาสั่งการให้บริษัทจัดการกองทุนรวมดำเนินการโดยประการใด ๆ เพื่อคุ้มครองประโยชน์ของผู้ถือหน่วยลงทุนโดยรวมหรือเพื่อลดผลกระทบต่อกฎกิจการจัดการกองทุนรวม

(ค) กองทุนรวมได้ลงทุนในหลักทรัพย์หรือทรัพย์สินในต่างประเทศ และมีเหตุการณ์อย่างใดอย่างหนึ่งดังที่ก่อกำเนิดขึ้น ซึ่งก่อให้เกิดผลกระทบต่อกองทุนรวมอย่างมีนัยสำคัญ

(1) ตลาดซื้อขายหลักทรัพย์ที่กองทุนรวมลงทุนไม่สามารถเปิดทำการซื้อขายได้ตามปกติ ทั้งนี้ เฉพาะในกรณีที่กองทุนรวมลงทุนในหลักทรัพย์ที่ซื้อขายในตลาดซื้อขายหลักทรัพย์แห่งนั้นเกินกว่าร้อยละ 10 ของมูลค่าทรัพย์สินสุทธิของกองทุนรวม

(2) มีเหตุการณ์ที่ทำให้ไม่สามารถแลกเปลี่ยนเงินตราต่างประเทศได้อย่างเสรี และทำให้ไม่สามารถโอนเงินออกจากประเทศหรือรับโอนเงินจากต่างประเทศได้ตามปกติ

(3) มีเหตุที่ทำให้กองทุนรวมไม่ได้รับชำระเงินจากหลักทรัพย์หรือทรัพย์สินที่ลงทุนไว้ตามกำหนดเวลาปกติ ซึ่งเหตุดังกล่าวอยู่เหนือการควบคุมของบริษัทจัดการกองทุนรวมและผู้ดูแลผลประโยชน์เห็นชอบด้วยแล้ว

การกำหนดวิธีการคำนวณมูลค่าหน่วยลงทุนในกรณีทรัพย์สินที่กองทุนรวม มีการลงทุนโดยมีนัยสำคัญต่อมูลค่าทรัพย์สินของกองทุนรวม ประสบปัญหาขาดสภาพคล่อง หรือไม่สามารถจำหน่ายได้ด้วยราคาที่เหมาะสม เมื่อได้รับความเห็นชอบจากผู้ดูแลผลประโยชน์ บริษัทจัดการสามารถใช้วิธีการคำนวณมูลค่า หน่วยลงทุนโดยบันทึกมูลค่าทรัพย์สินดังกล่าวเป็น 0 และให้ผู้ถือหน่วยลงทุนที่มีชื่ออยู่ในทะเบียน ณ วันที่ได้บันทึกมูลค่าดังกล่าวเป็นผู้มีสิทธิที่จะได้รับเงินภายหลังจากที่สามารถจำหน่ายทรัพย์สินนั้นได้ (side pocket)

สิทธิและข้อจำกัดของผู้ถือหน่วยลงทุน

เงื่อนไขที่ผู้ถือหน่วยลงทุนของกองทุนรวมนี้อาจถูกจำกัดสิทธิ

การใช้สิทธิออกเสียงในกรณีที่มีการแก้ไขโครงการจัดการกองทุน โดยการขอมติจากผู้ถือหน่วยลงทุน

ในกรณีที่ผู้ถือหน่วยลงทุนถือหน่วยลงทุนเกินกว่า 1 ใน 3 ของจำนวนหน่วยลงทุนที่จำหน่ายได้แล้วทั้งหมดของกองทุนรวม บริษัทจัดการ หรือบริษัทหลักทรัพย์ที่เป็นเจ้าของบัญชีแบบไม่เปิดเผยชื่อผู้ถือหน่วยลงทุน (omnibus account) จะไม่นับคะแนนเสียงส่วนที่เกินดังกล่าว และในกรณีที่กองทุนรวมมีการแบ่งชนิดหน่วยลงทุน หากเป็นการขอมติรายชนิดหน่วยลงทุน บริษัทจัดการหรือบริษัทหลักทรัพย์ที่เป็นเจ้าของบัญชีแบบไม่เปิดเผยชื่อผู้ถือหน่วยลงทุน (omnibus account) จะไม่นับคะแนนเสียงส่วนที่เกินกว่า 1 ใน 3 ของจำนวนหน่วยลงทุนชนิดนั้น เว้นแต่ชนิดหน่วยลงทุนนั้นมีผู้ถือหน่วยลงทุนเพียงรายเดียวเป็นผู้ถือหน่วยลงทุนชนิดนั้น บริษัทจัดการจะนับคะแนนเสียงของผู้ถือหน่วยลงทุนดังกล่าวเต็มตามจำนวนที่ถืออยู่

ข้อมูลจำนวนบุคคลที่ถือหน่วยลงทุนเกินข้อจำกัดในการใช้สิทธิออกเสียงที่มีแนวโน้มว่าจะเกิดขึ้น (ถ้ามี)

ผู้ลงทุนสามารถตรวจสอบข้อมูลการถือหน่วยลงทุนเกิน 1 ใน 3 ได้ที่เว็บไซต์ของบริษัทจัดการ (<https://www.aberdeeninvestments.com/th-th/investor>)

วิธีการโอนหน่วยลงทุน และข้อจำกัดการโอนหน่วยลงทุน

วิธีการโอนหน่วยลงทุน

ผู้โอน และผู้รับโอนจะต้องยื่นขอโอนหน่วยลงทุน ณ ที่ทำการของนายทะเบียนหน่วยลงทุน ในกรณีที่ผู้รับโอนยังไม่เคยมีบัญชีกองทุนร่วมกับบริษัทจัดการมาก่อน ผู้รับโอนจะต้องกรอกรายละเอียดในใบคำขอเปิดบัญชีกองทุน และยื่นต่อนายทะเบียนหน่วยลงทุนพร้อมทั้งคำขอโอนหน่วยลงทุน พร้อมเอกสารหลักฐานแสดงเหตุในการโอน

ผู้โอนจะต้องเสียค่าธรรมเนียมในการโอนหน่วยลงทุนให้แก่นายทะเบียนหน่วยลงทุนตามอัตราที่กำหนดไว้ในโครงการ

การโอนหน่วยลงทุนซึ่งเป็นไปตามที่กล่าวข้างต้น นายทะเบียนหน่วยลงทุนจะบันทึกข้อมูลการโอนหน่วยลงทุน และบริษัทจัดการจะออกเอกสารสิทธิในหน่วยลงทุนให้แก่ผู้โอนหน่วยลงทุนภายใน 10 วันทำการนับตั้งแต่วันถัดจากวันที่นายทะเบียนหน่วยลงทุนได้รับคำขอโอนหน่วยลงทุนและเอกสารหลักฐานที่ครบถ้วน ตามรูปแบบ และวิธีการที่บริษัทจัดการกำหนด

การโอนหน่วยลงทุนจะถือว่าเสร็จสมบูรณ์ก็ต่อเมื่อนายทะเบียนหน่วยลงทุนได้แจ้งการโอนสมุดทะเบียนผู้ถือหน่วยลงทุนแล้วเท่านั้น

ข้อจำกัดการโอนหน่วยลงทุน

ไม่มีข้อจำกัดของการโอนหน่วยลงทุน ผู้ถือหน่วยลงทุนมีสิทธิที่จะโอนเปลี่ยนมือหน่วยลงทุนได้ ทั้งนี้ ตามเงื่อนไขที่บริษัทจัดการกำหนด

การออกและส่งมอบหลักฐานแสดงสิทธิในหน่วยลงทุน

รูปแบบของเอกสารแสดงสิทธิในหน่วยลงทุน

- หนังสือรับรองสิทธิในหน่วยลงทุน
- ระบบไร้ใบหน่วยลงทุน

เงื่อนไขในการออกเอกสารแสดงสิทธิในหน่วยลงทุนและระยะเวลาการส่งมอบ :

บริษัทจัดการใช้ระบบไร้ใบหน่วยลงทุน (scripless)

บริษัทจัดการจะออกเอกสารแสดงสิทธิในหน่วยลงทุนในรูปแบบใดรูปแบบหนึ่งให้กับผู้ถือหน่วยลงทุน โดยจะดำเนินการดังนี้

1. ภายหลังจากการเสนอขายครั้งแรก นายทะเบียนหน่วยลงทุนจะดำเนินการให้มีการจัดแจ้งชื่อผู้สั่งซื้อหน่วยลงทุนที่ได้รับการจัดสรรหน่วยลงทุนเป็นผู้ถือหน่วยลงทุนในทะเบียนผู้ถือหน่วยลงทุน และออกหนังสือรับรองสิทธิในหน่วยลงทุนเพื่อจัดส่งทางไปรษณีย์ให้แก่ผู้ถือหน่วยลงทุนภายใน 15 วันนับแต่วันสิ้นสุดระยะเวลาการเสนอขายครั้งแรก

2. บริษัทจัดการจะดำเนินการให้มีการออกหนังสือรับรองสิทธิในหน่วยลงทุนให้กับผู้ถือหน่วยลงทุนทุกครั้งที่มีการทำรายการซื้อ และ/หรือขายคืนหน่วยลงทุน ภายใน 5 วันทำการนับตั้งแต่วันที่ทำการซื้อ และ/หรือขายคืนหน่วยลงทุนโดยทางไปรษณีย์อิเล็กทรอนิกส์ตามที่อยู่ที่อยู่ไปรษณีย์ทางอิเล็กทรอนิกส์ที่ผู้ถือหน่วยลงทุนให้ไว้ เว้นแต่ผู้ถือหน่วยลงทุนระบุให้จัดส่งทางไปรษณีย์ หรือผู้ถือหน่วยลงทุนไม่ได้ให้ที่อยู่ไปรษณีย์อิเล็กทรอนิกส์แก่บริษัทจัดการ ดังนั้น บริษัทจัดการจะถือเอายอดคงเหลือของหน่วยลงทุนที่ปรากฏในทะเบียนผู้ถือหน่วยลงทุนและในหนังสือรับรองสิทธิในหน่วยลงทุนที่จัดส่งให้ผู้ถือหน่วยลงทุนฉบับล่าสุดเป็นรายการที่เป็นปัจจุบันและถูกต้อง

3. หากปรากฏข้อผิดพลาดในหนังสือรับรองสิทธิในหน่วยลงทุน ผู้ถือหน่วยลงทุนจะต้องทำการทักท้วงข้อผิดพลาดภายใน 7 วันทำการนับตั้งแต่วันที่รับหนังสือรับรองสิทธิในหน่วยลงทุน

4. บริษัทจัดการจะดำเนินการให้มีการออกและส่งมอบรายงานการถือหน่วยลงทุนซึ่งได้รับการปรับปรุงรายการให้เป็นปัจจุบัน ณ วันทำการสุดท้ายของทุกเดือนหรือทุกไตรมาสตามปฏิทินให้แก่ผู้ถือหน่วยลงทุนที่มีชื่อปรากฏอยู่ในสมุดทะเบียนผู้ถือหน่วยลงทุน ณ วันทำการสุดท้ายของทุกเดือนหรือทุกไตรมาสนั้น

อนึ่ง ในกรณีที่ผู้ถือหน่วยลงทุนรายใดมีจำนวนหน่วยลงทุนในบัญชีลดลงเหลือต่ำกว่า 500 หน่วย บริษัทจัดการสงวนสิทธิที่จะไม่จัดส่งรายงานดังกล่าว

5. บริษัทจัดการขอสงวนสิทธิในการออกใบสำคัญหน่วยลงทุนให้กับผู้ถือหน่วยลงทุน เฉพาะกรณีที่ผู้ถือหน่วยลงทุนประสงค์จะนำหน่วยลงทุนไปเป็นหลักทรัพย์การกู้เงินกับสถาบันการเงินเท่านั้น

ช่องทางและวิธีการที่ผู้ถือหน่วยลงทุนสามารถตรวจสอบแนวทางการใช้สิทธิออกเสียงและการดำเนินการใช้สิทธิออกเสียงของบริษัทจัดการในหลักทรัพย์ของบริษัทใด ๆ ที่กองทุนรวมลงทุน

ผู้ลงทุนสามารถตรวจสอบดูแนวทางในการใช้สิทธิออกเสียงและการดำเนินการใช้สิทธิออกเสียงได้ที่เว็บไซต์ของบริษัทจัดการ (<https://www.aberdeeninvestments.com/th-th/investor>)

ช่องทางและวิธีการร้องเรียนของผู้ลงทุน

ผู้ลงทุนสามารถนำส่งข้อร้องเรียนได้ที่

- ฝ่ายลูกค้าสัมพันธ์ บริษัทหลักทรัพย์จัดการกองทุน อเบอร์ดีน (ประเทศไทย) จำกัด โทรศัพท์ 0-2352-3388 client.services.th@aberdennplc.com
- ผู้สนับสนุนการขายหรือรับซื้อคืนหน่วยลงทุนของกองทุน
- ผู้ดูแลผลประโยชน์ของกองทุน ธนาคารซีทีแบงก์ เอ็น เอ สาขากรุงเทพฯ โทรศัพท์ 0-2232-2345
- สำนักงานคณะกรรมการ ก.ล.ต. (SEC Help Center) โทรศัพท์ 0-2033-9999 หรือ 1207

นโยบายการระงับข้อพิพาทโดยกระบวนการอนุญาโตตุลาการ

กองทุนรวมนี้ไม่มีนโยบายการระงับข้อพิพาทโดยกระบวนการอนุญาโตตุลาการ

ภูมิสำเนาเพื่อการวางทรัพย์สำหรับผู้ถือหน่วยลงทุนทุกรายที่ไม่มีภูมิสำเนาในประเทศไทย

บริษัทจัดการจะอ้างอิงที่อยู่ของบริษัทจัดการเป็นภูมิสำเนาเพื่อการวางทรัพย์ในกรณีที่จำเป็นต้องมีการวางทรัพย์

ข้อมูลเกี่ยวกับบุคคลที่เกี่ยวข้องกับการดำเนินการของกองทุนรวม

รายชื่อกรรมการบริษัท คณะผู้บริหาร และคณะกรรมการการลงทุน

กรรมการบริษัท

ข้อมูล ณ วันที่ 30 มกราคม 2569

1. นายเจียน โรเบิร์ต แมคโดนัลด์
2. นายโรเบิร์ต แซมมิวล์ เพนนาโลซา
3. นางกัลยาวดี ทัดเทียมเพชร
4. นายทิมมี่ หว่อง เค็ง ทัท

คณะผู้บริหาร

ข้อมูล ณ วันที่ 30 มกราคม 2569

- | | |
|-----------------------------------|----------------------------|
| 1. นายโรเบิร์ต แซมมิวล์ เพนนาโลซา | 4. นางสาวขวัญใจ มัลลัม |
| 2. นางกัลยาวดี ทัดเทียมเพชร | 5. นางสาวนิภา วงศ์ประเสริฐ |
| 3. นายทิมมี่ หว่อง เค็ง ทัท | |

คณะกรรมการการลงทุน

ข้อมูล ณ วันที่ 30 มกราคม 2569

- | | |
|---------------------------|---------------------------|
| 1. นางสาวดวงจิตา แซ่แต้ | 4. นายเดวิด สมิทท์ |
| 2. นายณัฐนนท์ อรัญยกานนท์ | 5. นางสาวพุกษา เขียวธงทอง |
| 3. นายแดนเน็ยล อั้ง | |

จำนวนกองทุนรวม และมูลค่าทรัพย์สินสุทธิ

ข้อมูล ณ วันที่ 22 มกราคม 2569

บริษัทจัดการมีกองทุนรวมทั้งหมดที่อยู่ภายใต้การบริหารจัดการ จำนวน 34 กองทุน และมีมูลค่าทรัพย์สินสุทธิของกองทุนรวมทั้งหมด 16,924.76 ล้านบาท

(ABWOOF มีมูลค่าทรัพย์สินสุทธิของกองทุนจำนวน 179.76 ล้านบาท)

รายชื่อผู้จัดการกองทุน ประวัติการศึกษา และประสบการณ์ทำงาน

ชื่อ	การศึกษา	ประสบการณ์ทำงาน
นางสาวดวงธิดา แซ่แต้	<ul style="list-style-type: none"> M.S. Economics, Johannes Kepler University, Austria B.A. Economics, Thammasat University, Thailand 	ดวงธิดาเป็น CFA Charterholder มีประสบการณ์ในสายงานลงทุนมากกว่า 8 ปี ดวงธิดาร่วมงานกับอเบอร์ดีนในปี 2564 ก่อนหน้านั้นดวงธิดาเป็นผู้จัดการกองทุนฝ่ายตราสารทุนที่ บลจ.ทาลิส เป็นเวลา 5 ปี หนึ่งในกองทุนรวมที่เคยบริหารได้รับการจัดอันดับ 5 ดาวจาก Morningstar Thailand ดวงธิดามีประสบการณ์ในการวิเคราะห์หุ้นกลุ่มการเงิน กลุ่มสื่อสารและเทคโนโลยีและกลุ่มโลจิสติกส์ อีกทั้งยังมีความเชี่ยวชาญในหุ้นขนาดกลางและขนาดเล็ก
นายณัฐนันท์ อรัญยานนท์	<ul style="list-style-type: none"> B.A. Economics (International Program), Thammasat University, Thailand 	ณัฐนันท์ร่วมงานกับอเบอร์ดีน ในเดือนพฤษภาคม 2566 และมีประสบการณ์ในสายงานวิจัยและลงทุนเป็นเวลา 5 ปี ก่อนหน้านั้นณัฐนันท์ร่วมงานกับธนาคารไทยพาณิชย์ ในตำแหน่งนักกลยุทธ์การลงทุนภายใต้ฝ่ายวิเคราะห์เศรษฐกิจและการลงทุน (CIO Office) รวมถึงทำงานในตำแหน่งผู้ช่วยผู้จัดการกองทุนฝ่ายตราสารทุนที่ บลจ. ทาลิส

หน้าที่ความรับผิดชอบของผู้จัดการกองทุน ได้แก่

- วิเคราะห์สถานการณ์ และตัดสินใจลงทุน ให้เป็นไปตามกลยุทธ์ที่กำหนดไว้
- ติดตามผลการดำเนินงานตามกลยุทธ์
- ติดตามการบริหารความเสี่ยงการลงทุน

รายชื่อนายทะเบียนหน่วยลงทุนของกองทุน

บริษัทหลักทรัพย์จัดการกองทุน อเบอร์ดีน (ประเทศไทย) จำกัด
โทรศัพท์ 0-2352-3333

รายชื่อผู้ดูแลผลประโยชน์ของกองทุน

ธนาคารซีทีแบงก์ เอ็น เอ สาขากรุงเทพฯ
โทรศัพท์ 0-2352-3333

นอกจากหน้าที่ตามที่กำหนดไว้ในสัญญาแต่งตั้ง ผู้ดูแลผลประโยชน์ยังมีหน้าที่ตามกฎหมายในการรักษาผลประโยชน์ของผู้ถือหน่วยลงทุนด้วย

รายชื่อผู้ตรวจสอบงบการเงินของกองทุน

นางสาวชมพูนุช แซ่แต้, นางสาวชุตติมา วงษ์ศราพันธ์ชัย, นางสาว รุฐภักดิ์ ลิ้มสกุล, นายประวิทย์ วิวรรณธนาบุตร หรือนายเทิดทอง เทพมังกร
บริษัท พีวี ออดิท จำกัด
เลขที่ 100/19 ชั้น 14 อาคารวอววานิช บี ถนนพระราม 9 ห้วยขวาง กรุงเทพมหานคร 10310
โทรศัพท์ 0-2645-0080

อัตราส่วนการลงทุน

อัตราส่วนการลงทุนในผู้ออกหลักทรัพย์สิน หรือคู่สัญญารายใดรายหนึ่ง (single entity limit)	
- การลงทุนในหน่วย CIS	ไม่จำกัดอัตราส่วน
- การลงทุนในเงินฝากหรือตราสารเทียบเท่าเงินฝากของสถาบันการเงินที่มี credit rating อยู่ในระดับ investment grade หรือเงินฝากธนาคารออมสิน	ไม่เกิน 20%
- การลงทุนในตราสารหนี้ ที่ผู้ออกจัดตั้งขึ้นตามกฎหมายไทย หรือสาขาของธนาคารพาณิชย์ต่างประเทศที่ได้รับอนุญาตให้ประกอบธุรกิจธนาคารพาณิชย์ในประเทศไทย ที่เสนอขายในไทย มี credit rating อยู่ในระดับ investment grade และอยู่ในระบบ regulated market	ไม่เกิน 10%
การลงทุนในหลักทรัพย์สิน เช่น - การลงทุนในตราสารทุน/ หน่วย CIS ที่จดทะเบียนซื้อขายหรืออยู่ในระหว่าง IPO เพื่อการจดทะเบียนซื้อขายใน SET หรือในตลาดหลักทรัพย์ต่างประเทศ - การลงทุนในตราสารหนี้ ที่ผู้ออกจัดตั้งตามกฎหมายไทยและเสนอขายในต่างประเทศ หรือจัดตั้งตามกฎหมายต่างประเทศ ที่มี credit rating อยู่ในระดับ investment grade และอยู่ในระบบ regulated market - การลงทุนใน derivative warrants/ reverse repo/ OTC derivatives ที่มี credit rating อยู่ในระดับ investment grade	รวมกันไม่เกิน 10%
การลงทุนใน SIP เช่น - การลงทุนในตราสารทุน ที่ไม่ได้จดทะเบียนใน SET หรือตลาดหลักทรัพย์ต่างประเทศ - การลงทุนในตราสารหนี้ ที่มี credit rating ต่ำกว่า investment grade และ/หรือไม่อยู่ในระบบ regulated market - การลงทุนใน derivatives warrants/ reverse repo/ OTC derivatives ที่มี credit rating ต่ำกว่า investment grade	รวมกันไม่เกิน 5%
อัตราส่วนการลงทุนที่คำนวณตามกลุ่มกิจการ (group limit)	
- การลงทุนในหลักทรัพย์สินของกลุ่มกิจการใดกลุ่มกิจการหนึ่ง	ไม่เกิน 25%
อัตราส่วนการลงทุนที่คำนวณตามประเภทหลักทรัพย์สิน (product limit)	
การลงทุนในหลักทรัพย์สิน เช่น - การลงทุนในตัวแลกเปลี่ยน/ ตัวสัญญาใช้เงิน ที่มีเงื่อนไขห้ามเปลี่ยนมือ แต่สามารถโอนสิทธิเรียกร้องในตราสาร หรือขายคืนผู้ออกตราสารได้ - การลงทุนในเงินฝากหรือตราสารเทียบเท่าเงินฝาก อายุเกิน 12 เดือน - การลงทุนใน Total SIP	รวมกันไม่เกิน 25%
- การทำธุรกรรม reverse repo	ไม่เกิน 25%
- การทำธุรกรรม securities lending	ไม่เกิน 25%
การลงทุนใน Total SIP ได้แก่ หลักทรัพย์อื่น (SIP) ในตารางอัตราส่วน single entity limit แต่ไม่รวมถึงตราสารหนี้ ที่อยู่ใน regulated market และมี credit rating ต่ำกว่า investment grade	รวมกันไม่เกิน 15%
- การเข้าทำธุรกรรม derivatives ที่มีวัตถุประสงค์เพื่อการลดความเสี่ยง (hedging)	ไม่เกินมูลค่าความเสี่ยงที่มีอยู่
อัตราส่วนการลงทุนที่คำนวณตามความมีส่วนได้เสียในกิจการที่ลงทุน (concentration limit)	
- การลงทุนในหุ้นของบริษัทรายใดรายหนึ่ง	ไม่เกิน 25%

<p>- การลงทุนในตราสารหนี้ของผู้ออกรายใดรายหนึ่ง (ไม่รวมถึงตราสารหนี้ภายใต้รัฐไทยหรือตราสารหนี้ภาครัฐต่างประเทศ)</p>	<p>(1) ไม่เกิน 1 ใน 3 ของมูลค่าหนี้สินทางการเงินของผู้ออกรายนั้น</p> <p>(2) กรณีที่เป็นตราสารออกใหม่และมี credit rating ต่ำกว่า investment grade หรือไม่มี credit rating ลงทุนเพื่อกองทุนภายใต้การจัดการของบริษัทจัดการรายเดียวกันรวมกันไม่เกิน 1 ใน 3 ของมูลค่าการออกและเสนอขายตราสารดังกล่าวเป็นรายครั้ง เว้นแต่กรณีที่ผู้ออกตราสารได้มีการยื่นแบบแสดงรายการข้อมูลการเสนอขายหลักทรัพย์ในลักษณะเป็นโครงการ (bond issuance program) ให้พิจารณาเป็นรายโครงการ (อัตราส่วนตามข้อนี้ไม่ใช้กับกรณีเป็นตราสารที่ออกตามประกาศคณะกรรมการกำกับตลาดทุน)</p>
<p>- หน่วย CIS ของกองทุนใดกองทุนหนึ่ง</p>	<p>ไม่เกิน 1 ใน 3 ของจำนวนหน่วย CIS ทั้งหมดของกองทุนรวมที่ออกหน่วยนั้น</p>

ตารางค่าธรรมเนียมและค่าใช้จ่ายทั้งหมดที่เรียกเก็บจากกองทุนรวม

สำหรับรอบปีบัญชีตั้งแต่วันที่ 1 มกราคม 2568 ถึงวันที่ 31 ธันวาคม 2568

รายการที่เรียกเก็บ ¹	อัตราตาม โครงการ ²	เรียกเก็บจริง (3 ปีที่ผ่านมา)	เรียกเก็บจริง (2 ปีที่ผ่านมา)	เรียกเก็บจริง (1 ปีที่ผ่านมา)
1. ค่าธรรมเนียมและค่าใช้จ่ายรวมทั้งหมดที่ประมาณการได้				
1.1 ค่าธรรมเนียมการจัดการ ³ (Trailer Fee เป็น ส่วน หนึ่งข ของ ค่าธรรมเนียมการจัดการ)	ไม่เกินร้อยละ 1.8725 ต่อปี	1.8725	1.8725	1.8725
1.2 ค่าธรรมเนียมผู้ดูแล ผลประโยชน์ ³	ไม่เกินร้อยละ 0.0535 ต่อปี	0.0321	0.0321	0.0321
1.3 ค่าธรรมเนียมนายทะเบียน หน่วยลงทุน ³	ไม่เกินร้อยละ 0.1177 ต่อปี	0.1177	0.1177	0.1177
1.4 ค่าธรรมเนียมที่ปรึกษาการ ลงทุน	ไม่มี	ไม่มี	ไม่มี	ไม่มี
1.5 ค่าใช้จ่ายอื่น ๆ (เช่น การ โฆษณาประชาสัมพันธ์) ในช่วง IPO หลัง IPO	ไม่เกินร้อยละ 1.0 ต่อปี ⁵ ไม่เกินร้อยละ 1.0 ต่อปี ⁵			
2. ค่าธรรมเนียมและค่าใช้จ่ายที่ ประมาณการไม่ได้				
2.1 ค่าจัดทำ จัดพิมพ์ และจัดส่ง เอกสารต่าง ๆ เช่น หนังสือชี้ชวน รายงานประจำปี รายงาน 6 เดือน หนังสือถึงผู้ถือหน่วยลงทุน หนังสือรับรองสิทธิในหน่วยลงทุน ฯลฯ		0.0051	0.0014	0.0019
2.2 ค่าใช้จ่ายต่าง ๆ ที่เกี่ยวเนื่องกับ กองทุนรวม เช่น การจัดตั้งกองทุน การชำระบัญชี การเลิกกองทุนรวม ฯลฯ		0.0177	0.0009	0.0009
2.3 ค่าใช้จ่ายในการสอบบัญชี		0.0554	0.0159	0.0221
2.4 ค่าใช้จ่ายอื่น		0.0000	0.0000	0.0000
2.5 ค่าใช้จ่ายในการจัดตั้งและจด ทะเบียนกองทุน				
รวมค่าธรรมเนียมและค่าใช้จ่ายที่ เรียกเก็บจริงทั้งหมด⁴ (1+2)	ไม่เกินร้อยละ 2.675 ต่อปี	2.1005	2.0405	2.0463
ค่าใช้จ่ายในการซื้อขายหลักทรัพย์				

หมายเหตุ

¹ ค่าธรรมเนียมตามรายการดังกล่าวข้างต้น ได้รวมภาษีมูลค่าเพิ่ม หรือภาษีธุรกิจเฉพาะ หรือภาษีอื่นใดทำนองเดียวกัน (ถ้ามี)

² อัตราร้อยละต่อปีของมูลค่าทรัพย์สินทั้งหมดหักด้วยมูลค่าหนี้สินทั้งหมดที่ยังไม่ได้รวมค่าธรรมเนียมการจัดการ ค่าธรรมเนียมผู้ดูแลผลประโยชน์ และค่าธรรมเนียมนายทะเบียนหน่วยลงทุน ของช่วงตั้งแต่วันถัดจากวันที่คำนวณมูลค่าทรัพย์สินสุทธิครั้งล่าสุดจนถึงวันที่คำนวณมูลค่าทรัพย์สินสุทธิ ณ ปัจจุบัน

³ ร้อยละต่อปีของมูลค่าทรัพย์สินสุทธิ

⁴ ไม่รวมค่านายหน้าซื้อขายหลักทรัพย์และค่าธรรมเนียมต่าง ๆ ที่เกิดขึ้นจากการซื้อขายหลักทรัพย์

ในกรณีที่มีการเปลี่ยนแปลงค่าธรรมเนียมหรือค่าใช้จ่ายไม่เกินร้อยละ 5 ของอัตราค่าธรรมเนียมหรือค่าใช้จ่ายจากที่ได้ระบุไว้ในโครงการ บริษัทจัดการขอสงวนสิทธิที่จะกระทำการดังกล่าว โดยจะดำเนินการแจ้งให้ผู้ถือหน่วยลงทุนทราบล่วงหน้าไม่น้อยกว่า 60 วันก่อนการเรียกเก็บค่าธรรมเนียมหรือค่าใช้จ่ายที่เพิ่มขึ้น โดยบริษัทจัดการปิดประกาศไว้ ณ ที่ทำการของบริษัทจัดการ และ/หรือผู้สนับสนุนการขายหรือรับซื้อคืน และจะจัดให้มีข้อมูลในเว็บไซต์ของบริษัทจัดการ

⁵ ร้อยละของมูลค่าทรัพย์สินสุทธิเฉลี่ยของกองทุนรวมต่อปี ทั้งนี้ ไม่เกินเพดานอัตราค่าธรรมเนียมอื่น ๆ ที่กำหนด (ร้อยละ 0.6313 ต่อปีของมูลค่าทรัพย์สินสุทธิของกองทุน)

ในกรณีที่มีการปรับเพิ่มค่าธรรมเนียม เงินตอบแทนอื่นใด หรือค่าใช้จ่าย (ที่นอกเหนือจากค่าธรรมเนียมการจัดการ) ในอัตราไม่เกินร้อยละ 5 ของค่าธรรมเนียม เงินตอบแทนอื่นใด หรือค่าใช้จ่ายที่ได้ระบุไว้ในโครงการ บริษัทจัดการขอสงวนสิทธิที่จะกระทำการดังกล่าว โดยจะดำเนินการแจ้งให้ผู้ถือหน่วยลงทุนทราบล่วงหน้าไม่น้อยกว่า 60 วันก่อนการปรับเพิ่มจะมีผลใช้บังคับ โดยบริษัทจัดการจะปิดประกาศไว้ ณ ที่ทำการของบริษัทจัดการ และ/หรือผู้สนับสนุนการขายหรือรับซื้อคืน และจะจัดให้มีข้อมูลในเว็บไซต์ของบริษัทจัดการ ทั้งนี้ ในการปรับเพิ่มหรือปรับลดค่าธรรมเนียม เงินตอบแทนอื่นใด หรือค่าใช้จ่ายดังกล่าว บริษัทจัดการจะดำเนินการให้เป็นไปตามที่ประกาศของสำนักงาน ก.ล.ต. กำหนด

การจ่ายค่าตอบแทนให้แก่ผู้สนับสนุนการขายหรือรับซื้อคืนหน่วยลงทุน (Trailer Fee)

ค่า ต อ บ แ ท น ไ ห้ แ ก่ ผู้ ส น บ ส นุน ก า ร ข า ย ห รื อ ร ับ ชื อ คิ น ห น่วย ล ง ทู น (Trailer Fee) ห ม า ย ถึ ง การนำค่าธรรมเนียมการจัดการที่บริษัทจัดการกองทุนรวมเรียกเก็บ จากกองทุนรวม ไปจ่ายเป็นค่าตอบแทนให้แก่ผู้สนับสนุนการขายหรือรับซื้อคืนหน่วยลงทุน เพื่อให้ผู้ลงทุนได้รับ บริการเกี่ยวกับการซื้อขายหน่วยลงทุน เช่น การให้คำแนะนำ หรือบริการอื่น ๆ ที่เกี่ยวข้อง จึงถือเป็นค่าธรรมเนียมทางอ้อมที่ผู้ลงทุน ได้ชำระไว้อยู่แล้ว

1. วัตถุประสงค์ในการจ่ายค่าตอบแทน

บริษัทจัดการจ่ายค่าตอบแทนดังกล่าวเพื่อให้ผู้สนับสนุนการขายหรือรับซื้อคืนหน่วยลงทุนสามารถดูแลผู้ลงทุนได้อย่างครบถ้วน ทั้งการให้ข้อมูลประกอบการตัดสินใจ การให้บริการหลังการขาย การพัฒนาระบบการให้บริการ และการให้คำแนะนำแก่ผู้ลงทุนอย่างต่อเนื่อง เพื่อให้ผู้ลงทุนได้รับบริการที่เหมาะสมทั้งก่อนและหลังการลงทุน

2. บริการที่ผู้ลงทุนจะได้รับจากผู้สนับสนุนการขายหรือรับซื้อคืนหน่วยลงทุน

ผู้ลงทุนจะได้รับบริการจากผู้สนับสนุนการขายหรือรับซื้อคืนหน่วยลงทุน ซึ่งครอบคลุมถึง (แต่ไม่จำกัดเพียง) บริการดังต่อไปนี้

ก) การเสนอขายหน่วยลงทุน จัดส่งหรือแจกจ่ายหนังสือชี้ชวน รวมถึงการให้คำแนะนำแก่ผู้ลงทุน

- ทำหน้าที่เสนอขายหน่วยลงทุน
- จัดส่งหรือแจกจ่ายหนังสือชี้ชวนให้แก่ผู้ลงทุนเพื่อใช้ประกอบการพิจารณาก่อนตัดสินใจลงทุนในหน่วย ลงทุน
- พิจารณาถึงความต้องการการลงทุน วัตถุประสงค์และความสามารถในการรับความเสี่ยงของผู้ลงทุนเป็นสำคัญ และแจ้งข้อมูลหรือคำเตือนที่มีผลต่อการตัดสินใจลงทุน โดยข้อมูลที่ผู้ลงทุนจะได้รับจะต้องเป็นข้อมูลที่ถูกต้อง ชัดเจน เพียงพอ ต่อการตัดสินใจเลือกลงทุนของผู้ลงทุนอย่างเหมาะสม

- ติดตามสถานการณ์การลงทุนที่ส่งผลกระทบต่อการลงทุน และสื่อสารข้อมูลการลงทุนที่เป็นปัจจุบันให้ผู้ลงทุนทราบ
- ข) การให้บริการแก่ผู้ลงทุน
- จัดให้มีช่องทางในการเข้าถึงหนังสือชี้ชวนกองทุน ข้อมูลการลงทุน และผลิตภัณฑ์ที่สามารถเข้าถึงได้ง่าย ครอบคลุมการให้บริการของผู้ลงทุน รวมถึงการพัฒนาระบบงานและบุคลากรต่อเนื่อง เพื่ออำนวยความสะดวกแก่ผู้ลงทุน ให้สามารถเข้าถึงง่าย และไม่ทำให้ผู้ลงทุนเข้าใจผิดเกี่ยวกับผลิตภัณฑ์และการให้บริการ

3. หลักการกำหนดค่าตอบแทน

ค่าตอบแทนต้องสอดคล้องกับหลักการทางการค้าที่เป็นธรรม (At Arm's Length) ไม่ขึ้นกับความสัมพันธ์พิเศษใด ๆ โดยอัตราค่าตอบแทนจะเป็นไปตามที่กำหนดไว้ในสัญญาระหว่างบริษัทจัดการและผู้สนับสนุนการขายหรือรับซื้อคืนหน่วยลงทุน

4. การป้องกันความขัดแย้งทางผลประโยชน์

การจ่ายค่าตอบแทนแก่ผู้สนับสนุนการขายหรือรับซื้อคืนหน่วยลงทุนก่อให้เกิดแรงจูงใจในการแนะนำกองทุนที่มีอัตราค่าตอบแทนสูงกว่ากองทุนอื่น ๆ ดังนี้ เพื่อป้องกันความขัดแย้งดังกล่าว บริษัทจัดการจึงกำหนดมาตรการ เช่น:

- การกำหนดโครงสร้างค่าตอบแทนที่ไม่แตกต่างกันอย่างมีนัยสำคัญระหว่างกองทุนที่มีความเสี่ยงใกล้เคียงกัน
- มีการดำเนินขั้นตอนประเมินคุณภาพการให้บริการและทบทวนการปฏิบัติงานของผู้สนับสนุนการขายหรือรับซื้อคืนหน่วยลงทุนอย่างสม่ำเสมอ รวมถึงการสำรวจความพร้อมด้านระบบงานและบุคลากร ทั้งนี้ ผู้สนับสนุนการขายหรือผู้รับซื้อคืนหน่วยลงทุนต้องจัดให้มีข้อมูลเกี่ยวกับการให้บริการและการปฏิบัติงาน โดยตอบแบบสอบถาม Aberdeen Annual Product Governance Questionnaire เพื่อให้มั่นใจว่าสามารถให้บริการแก่ผู้ลงทุนได้อย่างมีคุณภาพและเหมาะสม

นอกจากนี้ ผู้สนับสนุนการขายหรือรับซื้อคืนหน่วยลงทุนต้องปฏิบัติตามสัญญาซึ่งเข้าทำกับบริษัทจัดการ และหลักเกณฑ์ของ สำนักงาน ก.ล.ต. รวมถึงการให้ข้อมูลที่ถูกต้อง และปฏิบัติต่อผู้ลงทุนอย่างเท่าเทียม อีกทั้งยังต้องมีระบบกำกับดูแลการเสนอขายเพื่อตรวจสอบคุณภาพคำแนะนำ โดยคำนึงถึงประโยชน์สูงสุดของผู้ลงทุน และมีการพัฒนามูลค่าการดำเนินงานด้านผลิตภัณฑ์กองทุนและกฎระเบียบที่เกี่ยวข้อง

ตารางค่าธรรมเนียมที่เรียกเก็บจากผู้ถือหน่วยลงทุน

สำหรับรอบปีบัญชีตั้งแต่วันที่ 1 มกราคม 2568 ถึงวันที่ 31 ธันวาคม 2568

ค่าธรรมเนียมที่เรียกเก็บจาก ¹ ผู้สั่งซื้อหรือผู้ถือหน่วยลงทุน	อัตราตามโครงการ	เรียกเก็บจริง (3 ปีที่ผ่านมา)	เรียกเก็บจริง (2 ปีที่ผ่านมา)	เรียกเก็บจริง (1 ปีที่ผ่านมา)
1. ค่าธรรมเนียมการขายหน่วยลงทุน ¹	ไม่เกินร้อยละ 3.00	1.50	1.50	1.50
2. ค่าธรรมเนียมการรับซื้อคืน หน่วยลงทุน	ไม่มี			
3. ค่าธรรมเนียมการสับเปลี่ยนหน่วยลงทุน ¹				
3.1 กรณีสับเปลี่ยนหน่วยลงทุนเข้า	ไม่มี			
3.2 กรณีสับเปลี่ยนหน่วยลงทุนออก	ไม่มี			
4. ค่าธรรมเนียมการโอนหน่วยลงทุน ²	300 บาท ต่อหน่วยลงทุน 1,000 หน่วย หรือเศษของ 1,000 หน่วย			

หมายเหตุ

¹ ค่าธรรมเนียมตามรายการดังกล่าวข้างต้น เป็นอัตราที่รวมภาษีมูลค่าเพิ่ม หรือภาษีธุรกิจเฉพาะ หรือภาษีอื่นใดแล้ว

อัตราร้อยละของมูลค่าหน่วยลงทุน ทั้งนี้ บริษัทจัดการขอสงวนสิทธิในการคิดค่าธรรมเนียมดังกล่าวกับผู้สั่งซื้อหรือผู้ถือหน่วยลงทุนแต่ละกลุ่มหรือแต่ละคนไม่เท่ากันได้ โดยจะแจ้งรายละเอียดหลักเกณฑ์ในการคิดค่าธรรมเนียม โดยปิดประกาศไว้ ณ ที่ทำการของบริษัทจัดการ และ/หรือผู้สนับสนุนการขายหรือรับซื้อคืน และจะจัดให้มีข้อมูลในเว็บไซต์ของบริษัทจัดการ

² จะเรียกเก็บค่าธรรมเนียมจากผู้ถือหน่วยลงทุนในวันที่ยื่นคำขอทำรายการ

ในกรณีที่มีการปรับเพิ่มค่าธรรมเนียม เงินตอบแทนอื่นใด หรือค่าใช้จ่าย (ที่นอกเหนือจากค่าธรรมเนียมการจัดการ) ในอัตราไม่เกินร้อยละ 5 ของค่าธรรมเนียม เงินตอบแทนอื่นใด หรือค่าใช้จ่ายที่ได้ระบุไว้ในโครงการ บริษัทจัดการขอสงวนสิทธิที่จะกระทำดังกล่าว โดยจะดำเนินการแจ้งให้ผู้ถือหน่วยทราบล่วงหน้าไม่น้อยกว่า 60 วันก่อนการปรับเพิ่มจะมีผลใช้บังคับ โดยบริษัทจัดการจะปิดประกาศไว้ ณ ที่ทำการของบริษัทจัดการ และ/หรือผู้สนับสนุนการขายหรือรับซื้อคืน และจะจัดให้มีข้อมูลในเว็บไซต์ของบริษัทจัดการ ทั้งนี้ ในการปรับเพิ่มหรือปรับลดค่าธรรมเนียม เงินตอบแทนอื่นใด หรือค่าใช้จ่ายดังกล่าว บริษัทจัดการจะดำเนินการให้เป็นไปตามที่ประกาศของสำนักงาน ก.ล.ต. กำหนด

รายละเอียดการลงทุน

กองทุนเปิด อเบอร์ดีน โกลบอล ซัสเทนเนเบิล เอคควิตี้ ฟันด์

รายละเอียดเงินลงทุนในหลักทรัพย์

วันที่ 30 ธันวาคม 2568

		จำนวนหน่วย (หุ้น)	มูลค่ายุติธรรม	%
หน่วยลงทุน				
	abrdn SICAV I - Global Sustainable Equity Fund	139,796.719	170,716,315.30	95.94
รวม	หน่วยลงทุน		170,716,315.30	95.94
เงินฝากเพื่อดำเนินการ				
	ธนาคารซิตีแบงก์ เอ็น.เอ. - บัญชีเงินฝากเพื่อดำเนินการ		3,771,338.41	2.12
รวม	เงินฝากเพื่อดำเนินการ		3,771,338.41	2.12
สัญญาซื้อขายเงินตราต่างประเทศล่วงหน้า				
	ลูกหนี้จากสัญญาซื้อขายเงินตราต่างประเทศล่วงหน้าเพื่อป้องกันความเสี่ยง		3,335,681.72	1.87
รวม	สัญญาซื้อขายเงินตราต่างประเทศล่วงหน้า		3,335,681.72	1.87
สินทรัพย์อื่น				
	หนี้สินอื่น		1,968,528.00	1.11
	หนี้สินอื่น		(1,859,180.04)	(1.04)
	รวมทรัพย์สินสุทธิ		177,932,683.39	100.00

สำหรับผู้ลงทุนที่สนใจลงทุนในหน่วยลงทุนควบกรมธรรม์ประกันชีวิต

การซื้อขายหน่วยลงทุนควบกรมธรรม์ประกันชีวิต (Unit-Linked)

การลงทุนในรูปแบบการซื้อหน่วยลงทุนควบกรมธรรม์ประกันชีวิต คือ การที่ผู้ลงทุนขอทำประกันชีวิตกับบริษัทประกันชีวิต และบริษัทประกันชีวิตจะนำเงินค่าเบี้ยประกันส่วนหนึ่งหรือทั้งหมดไปลงทุนในกองทุนรวมตามที่ผู้ลงทุนเลือกจากรายชื่อกองทุนรวมที่บริษัทประกันชีวิตกำหนดไว้ โดยสัดส่วนของเงินค่าเบี้ยประกันชีวิตที่จะนำไปลงทุนในกองทุนรวมจะเป็นเท่าใดขึ้นอยู่กับหลักเกณฑ์และเงื่อนไขที่กำหนดไว้ในกรมธรรม์ ทั้งนี้ เงินค่าเบี้ยประกันชีวิตที่นำไปลงทุนในกองทุนรวมอาจเปลี่ยนแปลงเพิ่มขึ้นหรือลดลงได้ตลอดเวลาตามผลประกอบการของกองทุนรวมที่ผู้ลงทุนเลือกไว้

ผู้ถือหน่วยลงทุนสามารถซื้อหน่วยลงทุนควบกรมธรรม์ประกันชีวิตได้ที่บริษัทประกันชีวิตที่บริษัทจัดการแต่งตั้งเป็นผู้สนับสนุนการขาย และรับซื้อคืนหน่วยลงทุน

ผู้ลงทุนสามารถซื้อหน่วยลงทุนของกองทุนนี้ควบกรมธรรม์ประกันชีวิตได้ภายหลังการเสนอขายครั้งแรก โดยติดต่อบริษัทประกันชีวิต หรือตัวแทนที่บริษัทประกันชีวิตกำหนด ทั้งนี้ การซื้อขายหน่วยลงทุนควบกรมธรรม์ประกันชีวิตอาจมีข้อกำหนด และวิธีปฏิบัติที่แตกต่างไปจากการซื้อขายกองทุนเพียงอย่างเดียว ผู้ลงทุนจึงควรศึกษารายละเอียดในเอกสารประกอบการขายของกรมธรรม์ประกันชีวิตควบการลงทุนก่อน

ข้อกำหนดเกี่ยวกับการซื้อขายหน่วยลงทุนควบกรมธรรม์ประกันชีวิต มีดังนี้

1. มูลค่าขั้นต่ำของการสั่งซื้อหน่วยลงทุน มูลค่าขั้นต่ำของการขายคืนหน่วยลงทุน มูลค่าหน่วยลงทุนคงเหลือในบัญชีขั้นต่ำ และจำนวนหน่วยลงทุนคงเหลือในบัญชีขั้นต่ำ

เนื่องจากการซื้อขายหน่วยลงทุนควบกรมธรรม์ประกันชีวิตมีข้อกำหนดที่เกี่ยวข้องกับกรมธรรม์ประกันชีวิต เช่น การเวนคืนกรมธรรม์ สัดส่วนการเลือกลงทุนแต่ละกองทุน การดำเนินการสับเปลี่ยนกองทุน ตลอดจนการหักค่าใช้จ่ายที่เกี่ยวข้องกับกรมธรรม์ เช่น ค่าการประกันภัย เป็นต้น ดังนั้น การสั่งซื้อหน่วยลงทุนควบกรมธรรม์ประกันชีวิตจึงมีข้อกำหนดในเรื่องมูลค่าขั้นต่ำของการสั่งซื้อหน่วยลงทุน มูลค่าขั้นต่ำของการส่งขายคืน จำนวนหน่วยลงทุนขั้นต่ำของการส่งขายคืน มูลค่าหน่วยลงทุนคงเหลือในบัญชีขั้นต่ำ และจำนวนหน่วยลงทุนคงเหลือในบัญชีขั้นต่ำ ซึ่งอาจต่ำกว่าที่ระบุไว้ในโครงการ หรือต่ำกว่าการซื้อขายหน่วยลงทุนเพียงอย่างเดียว

ผู้ลงทุนสามารถศึกษาข้อกำหนดดังกล่าวได้ตามเงื่อนไขที่ระบุไว้ในกรมธรรม์ประกันชีวิตควบหน่วยลงทุน และ/หรือเอกสารประกอบการขายที่จัดทำโดยบริษัทประกันชีวิต

2. การเสนอขายหน่วยลงทุนควบกรมธรรม์ประกันชีวิต

ผู้ลงทุนสามารถซื้อหน่วยลงทุนของกองทุนในรูปแบบกรมธรรม์ประกันชีวิตควบหน่วยลงทุนผ่านบริษัทประกันชีวิต โดยชำระเป็นเงินสด แคชเชียร์เช็ค เช็คส่วนบุคคล หรือตราพด ที่สามารถเรียกเก็บเงินได้ในเขตหักบัญชีเดียวกันกับธนาคารที่บริษัทประกันชีวิตกำหนด คำสั่งหักบัญชีธนาคาร หรือคำสั่งหักบัญชีบัตรเครดิต หรือด้วยวิธีอื่นใดตามที่บริษัทประกันชีวิตกำหนด ทั้งนี้ บริษัทประกันชีวิตอาจกำหนดมูลค่าขั้นต่ำในการสั่งซื้อหน่วยลงทุน วันและเวลาทำการในการสั่งซื้อหน่วยลงทุน วิธีการในการสั่งซื้อ วิธีการชำระเงินเพิ่มเติม ตามที่ระบุไว้ในกรมธรรม์ประกันชีวิต และ/หรือเอกสารประกอบการขายที่ผู้ลงทุนได้รับจากบริษัทประกันชีวิต และคำสั่งซื้อหน่วยลงทุนจะมีผลเมื่อบริษัทประกันชีวิตได้รับเอกสารและเงินจูงซื้อครบถ้วน และได้พิจารณาอนุมัติกรมธรรม์ประกันชีวิตแล้ว

บริษัทจัดการหรือบริษัทประกันชีวิตอาจปฏิเสธคำสั่งซื้อหน่วยลงทุนของผู้ลงทุน หากคำสั่งดังกล่าวอาจเข้าข่ายลักษณะการทำธุรกรรมฟอกเงิน หรือการก่อการร้าย หรือเข้าข่ายบุคคลที่บริษัทประกันชีวิตสงวนสิทธิในการพิจารณารับประกัน

3. การรับซื้อคืนหน่วยลงทุน

(1) ผู้ถือหน่วยลงทุนสามารถขายคืนหน่วยลงทุนของกองทุนในรูปแบบกรมธรรม์ประกันชีวิตควบหน่วยลงทุนผ่านบริษัทประกันชีวิต ทั้งนี้ บริษัทประกันชีวิตอาจกำหนดมูลค่าขั้นต่ำในการขายคืนหน่วยลงทุน เงื่อนไขในการขายคืนหน่วยลงทุน วันและเวลาในการขายคืนหน่วยลงทุน วิธีการนำส่งเงินค่าขายคืนหน่วยลงทุนเพิ่มเติมตามที่ระบุไว้ในกรมธรรม์ประกันชีวิต และ/หรือเอกสารประกอบการขายที่ผู้ถือหน่วยลงทุนได้รับจากบริษัทประกันชีวิต โดยระยะเวลาการขายคืนจะต้องอยู่ภายใต้กรอบระยะเวลาและเงื่อนไขในการรับซื้อคืนหน่วยลงทุนที่กำหนดไว้ในโครงการ และคำสั่งขายคืนหน่วยลงทุนจะมีผลเมื่อบริษัทประกันชีวิตได้รับเอกสารหลักฐานครบถ้วน

ทั้งนี้ ผู้ถือหน่วยลงทุนที่ประสงค์จะขายคืนหน่วยลงทุนสามารถขายคืนหน่วยลงทุนโดยใช้แบบฟอร์มของบริษัทประกันชีวิตตามจำนวนขั้นต่ำและเงื่อนไขที่ระบุไว้ในแบบฟอร์มหรือในกรมธรรม์ประกันชีวิตควบหน่วยลงทุน

(2) การรับซื้อคืนหน่วยลงทุนอัตโนมัติ บริษัทประกันชีวิตจะส่งคำสั่งขายคืนหน่วยลงทุนอัตโนมัติเป็นประจำทุกเดือนเพื่อนำค่าขายคืนหน่วยลงทุนมาชำระค่าการประกันภัย และค่าธรรมเนียมการบริหารกรมธรรม์ หรือค่าธรรมเนียมอื่นใด ตามอัตราและวิธีการที่กำหนดในกรมธรรม์ประกันชีวิต ซึ่งมูลค่าในการขายคืนอาจต่ำกว่ามูลค่าขั้นต่ำที่กำหนดในโครงการ โดยบริษัทประกันชีวิตจะสรุปค่าใช้จ่ายดังกล่าวและจัดส่งให้ผู้ถือหน่วยลงทุนเป็นรายปี ทั้งนี้ ผู้ถือหน่วยลงทุนสามารถตรวจสอบค่าใช้จ่ายล่าสุดได้ทางโทรศัพท์ หรือช่องทางอื่นที่บริษัทประกันชีวิตจะเปิดเผยเพิ่มเติมในเอกสารประกอบการขายที่ผู้ถือหน่วยลงทุนได้รับจากบริษัทประกันชีวิต

4. การชำระเงินค่าขายคืนหน่วยลงทุน

กรณีขายคืนกรมธรรม์ประกันชีวิตควบหน่วยลงทุนซึ่งเป็นบัญชีแบบไม่เปิดเผยรายชื่อผู้ถือหน่วยลงทุน (Omnibus Account) บริษัทจัดการจะชำระเงินค่าขายคืนหน่วยลงทุนให้กับบริษัทประกันชีวิตภายใน 5 วันทำการนับตั้งแต่วันที่ทำการ โดยมิให้นับรวมวันหยุดทำการในต่างประเทศของผู้ประกอบธุรกิจการจัดการกองทุนต่างประเทศ ที่มีลักษณะในทำนองเดียวกับธุรกิจการจัดการกองทุนรวมและผู้ประกอบธุรกิจที่เกี่ยวข้องในต่างประเทศ ซึ่งจะส่งผลกระทบต่อชำระราคา ทั้งนี้ เพื่อให้เป็นไปตามข้อกำหนดของสำนักงานคณะกรรมการ ก.ล.ต. บริษัทประกันชีวิตมีหน้าที่ต้องชำระเงินค่าขายคืนหน่วยลงทุนที่ได้รับจากบริษัทจัดการให้กับผู้ลงทุนที่ซื้อกรมธรรม์ประกันชีวิตควบหน่วยลงทุนภายใน 5 วันทำการนับตั้งแต่วันที่ทำการ โดยมีวิธีการชำระเงินค่าขายคืนหน่วยลงทุนซึ่งเป็นไปตามที่บริษัทประกันชีวิตกำหนดไว้ในกรมธรรม์ประกันชีวิตควบหน่วยลงทุน

5. การออกและส่งมอบเอกสารแสดงสิทธิในหน่วยลงทุน

บริษัทจัดการจะเป็นผู้ออกหนังสือรับรองสิทธิในหน่วยลงทุน (confirmation note) ให้แก่บริษัทประกันชีวิต 5 วันทำการนับตั้งแต่วันที่ทำการ ทั้งนี้ บริษัทประกันชีวิตจะเป็นผู้ออกใบยืนยันการส่งชื่อหน่วยลงทุนและการขายคืนหน่วยลงทุนแก่ผู้ถือหน่วยลงทุนภายใต้กรมธรรม์ประกันชีวิตควบหน่วยลงทุน ภายใน 10 วันทำการนับตั้งแต่วันที่ส่งชื่อหรือขายคืนหน่วยลงทุน ทั้งนี้ บริษัทจัดการขอสงวนสิทธิที่จะไม่ออกใบหน่วยลงทุนให้กับผู้ถือหน่วยลงทุนในกรมธรรม์ประกันชีวิตควบหน่วยลงทุนโดยตรง

6. การสับเปลี่ยนหน่วยลงทุน

ผู้ถือหน่วยลงทุนสามารถสับเปลี่ยนหน่วยลงทุนของกองทุนผ่านบริษัทประกันชีวิตตามจำนวนหน่วยลงทุนขั้นต่ำจำนวนเงินคงเหลือขั้นต่ำ และเงื่อนไขที่ระบุไว้ในกรมธรรม์ประกันชีวิต โดยต้องส่งคำสั่งตามแบบฟอร์มที่บริษัทประกันชีวิตกำหนด

ผู้ถือหน่วยลงทุนสามารถสับเปลี่ยนหน่วยลงทุนภายใต้กรมธรรม์ประกันชีวิตควบหน่วยลงทุนระหว่างกองทุนรวมที่บริษัทประกันชีวิตกำหนดไว้สำหรับกรมธรรม์นั้นเท่านั้น โดยต้องเป็นการทราขายการผ่านบริษัทประกันชีวิต ทั้งนี้ การสับเปลี่ยนการถือหน่วยลงทุนดังกล่าว หมายถึง การที่บริษัทประกันชีวิตขายคืนหน่วยลงทุนของกองทุนเปิดหนึ่ง (กองทุนเปิดต้นทาง) เพื่อซื้อหน่วยลงทุนของกองทุนเปิดอีกกองหนึ่ง (กองทุนเปิดปลายทาง) ให้กับผู้ถือหน่วยลงทุนตามเงื่อนไขที่ระบุไว้ในกรมธรรม์ประกันชีวิตและเอกสารประกอบการขายกรมธรรม์ประกันชีวิต โดยบริษัทประกันชีวิตจะเป็นผู้ดำเนินการนำเงินค่าขายคืนหน่วยลงทุนของกองทุนเปิดต้นทาง ซึ่งได้หักค่าธรรมเนียมการรับซื้อคืนหน่วยลงทุน (ถ้ามี) เพื่อนำไปชำระค่าซื้อหน่วยลงทุนของกองทุนเปิดปลายทาง หรือดำเนินการอื่นใดเพื่อให้เกิดรายการดังกล่าวให้กับผู้ถือหน่วยลงทุน

ทั้งนี้ การดำเนินการสับเปลี่ยนหน่วยลงทุนภายใต้กรมธรรม์ประกันชีวิตควบหน่วยลงทุน มี 3 รูปแบบสรุปได้ดังนี้

(1) การสับเปลี่ยนกองทุน คือ การสับเปลี่ยนจากกองทุนเปิดต้นทางกองหนึ่งเพื่อไปลงทุนในกองทุนเปิดปลายทางอีกกองหนึ่งหรือหลายกองทุนตามความประสงค์ของผู้ถือหน่วยลงทุนเป็นครั้งคราว

(2) การสับเปลี่ยนกองทุนอัตโนมัติ คือ การสับเปลี่ยนกองทุนเป็นประจำตามคำสั่งที่ผู้ถือหน่วยลงทุนระบุไว้ล่วงหน้าให้มีการขายคืนหน่วยลงทุนของกองทุนเปิดต้นทางกองหนึ่งเพื่อไปลงทุนในกองทุนเปิดปลายทางอีกกองหนึ่งหรือหลายกองทุนตามเงื่อนไขที่ผู้ถือหน่วยลงทุนแสดงความประสงค์ในเอกสารที่บริษัทประกันชีวิตกำหนดไว้

(3) การปรับสัดส่วนกองทุนอัตโนมัติ คือ การสับเปลี่ยนจากกองทุนเปิดต้นทางกองหนึ่งหรือหลายกองทุนเพื่อไปลงทุนในกองทุนเปิดปลายทางอีกกองหนึ่งหรือหลายกองทุนโดยอัตโนมัติในรอบสามเดือนของกรมธรรม์เพื่อให้มีสัดส่วนการลงทุนเป็นไปตามที่ผู้ถือหน่วยลงทุนได้แสดงความประสงค์หรือตามรอบระยะเวลาอื่นใดตามที่ผู้ถือหน่วยลงทุนทำความตกลงไว้กับบริษัทประกันชีวิต

บริษัทประกันชีวิตอาจระงับการสืบเปลี่ยนการถือหน่วยลงทุนเป็นการชั่วคราว และ/หรือถาวรในกรณีที่บริษัทประกันชีวิตเห็นว่าไม่เป็นประโยชน์หรือมีผลกระทบในทางลบต่อผู้ถือหน่วยลงทุน หรือกรณีที่ยกเลิกตามเงื่อนไขที่กำหนดไว้ในกรมธรรม์

ราคาขายและราคารับซื้อคืนในการสืบเปลี่ยนหน่วยลงทุน

ในการสืบเปลี่ยนหน่วยลงทุน บริษัทประกันชีวิตจะใช้ราคาดังต่อไปนี้เป็นหลักเกณฑ์ในการคำนวณ

(1) กรณีเป็นกองทุนเปิดต้นทาง การกำหนดราคารับซื้อคืนหน่วยลงทุนจะใช้มูลค่าหน่วยลงทุนเมื่อสิ้นวันทำการสืบเปลี่ยนหน่วยลงทุนหักด้วยค่าธรรมเนียม (ถ้ามี)

(2) กรณีเป็นกองทุนเปิดปลายทาง การกำหนดราคาขายหน่วยลงทุนจะใช้มูลค่าหน่วยลงทุนเมื่อสิ้นวันทำการซื้อขายหน่วยลงทุน ณ วันที่ส่งคำสั่งซื้อหน่วยลงทุนของกองทุนเปิดปลายทาง และบริษัทประกันชีวิตได้ชำระเงินค่าซื้อหน่วยลงทุนของกองทุนเปิดปลายทางแล้ว บวกด้วยค่าธรรมเนียม (ถ้ามี) ทั้งนี้ มูลค่าหน่วยลงทุนที่ใช้ในการคำนวณราคาขายและราคารับซื้อคืนในการสืบเปลี่ยนการถือหน่วยลงทุนข้างต้นจะต้องเป็นราคาที่ได้รับการรับรองจากผู้ดูแลผลประโยชน์แล้ว

ทั้งนี้ ในแต่ละรูปแบบของการสืบเปลี่ยนหน่วยลงทุน วันที่สืบเปลี่ยนหน่วยลงทุนซึ่งเป็นวันที่กำหนดราคารับซื้อคืนหน่วยลงทุน จะหมายถึงวันดังต่อไปนี้

- กรณีการสืบเปลี่ยนกองทุน วันที่สืบเปลี่ยนหน่วยลงทุนหมายถึง วันที่บริษัทประกันชีวิตได้รับคำสั่งสืบเปลี่ยนหน่วยลงทุนที่ถูกต้องครบถ้วนจากผู้ถือหน่วยลงทุนภายในวันและเวลาทำการที่บริษัทประกันชีวิตกำหนดไว้

- กรณีการสืบเปลี่ยนกองทุนอัตโนมัติ วันที่สืบเปลี่ยนหน่วยลงทุนหมายถึง วันที่ดำเนินการสืบเปลี่ยนกองทุนอัตโนมัติครั้งแรกและวันที่ดำเนินการสืบเปลี่ยนกองทุนอัตโนมัติในครั้งถัดไป ตามที่ผู้ถือหน่วยลงทุนทำความตกลงไว้กับบริษัทประกันชีวิต

- กรณีการปรับสัดส่วนลงทุนอัตโนมัติ วันที่สืบเปลี่ยนหน่วยลงทุนหมายถึง วันทำการถัดจากวันครบรอบทุกสามเดือนของกรมธรรม์ หรือตามรอบระยะเวลาอื่นใดตามที่ผู้ถือหน่วยลงทุนทำความตกลงไว้กับบริษัทประกันชีวิต

วิธีการสืบเปลี่ยนหน่วยลงทุน

ผู้ถือหน่วยลงทุนสามารถส่งคำสั่งสืบเปลี่ยนหน่วยลงทุนได้ที่บริษัทประกันชีวิตทุกวันและเวลาทำการตามที่บริษัทประกันชีวิตกำหนด โดยกรอกรายละเอียดในแบบฟอร์มให้ชัดเจน พร้อมระบุจำนวนหน่วยลงทุนที่ต้องการสืบเปลี่ยน (ไม่สามารถระบุเป็นจำนวนเงินได้) ทั้งนี้ บริษัทประกันชีวิตขอสงวนสิทธิ์ที่จะไม่ดำเนินการสืบเปลี่ยนหน่วยลงทุน หากไม่เป็นไปตามเงื่อนไขที่บริษัทประกันชีวิตระบุในแบบฟอร์มหรือกรมธรรม์ หรือในกรณีที่จำนวนเงินที่ได้จากการขายคืนหน่วยลงทุนมีไม่เพียงพอขั้นต่ำที่บริษัทประกันชีวิตกำหนดในการนำไปซื้อหน่วยลงทุนของกองทุนเปิดปลายทาง บริษัทประกันชีวิตจะยกเลิกคำสั่งสืบเปลี่ยนหน่วยลงทุนดังกล่าวทันที โดยไม่จำเป็นต้องแจ้งให้ผู้ถือหน่วยลงทุนทราบ ผู้ถือหน่วยลงทุนจะเพิกถอนรายการสืบเปลี่ยนการถือหน่วยลงทุนไม่ได้หากรายการสืบเปลี่ยนการถือหน่วยลงทุนนั้นได้เสร็จสิ้นสมบูรณ์แล้วไม่ว่ากรณีใด ๆ ทั้งสิ้น

บริษัทประกันชีวิตจะเป็นผู้จัดส่งหนังสือยืนยันการทำรายการสืบเปลี่ยนหน่วยลงทุนให้ผู้ถือหน่วยลงทุนภายใน 10 วันทำการนับแต่วันที่ดำเนินการสืบเปลี่ยนหน่วยลงทุน สำหรับกรณีการสืบเปลี่ยนหน่วยลงทุนอัตโนมัติ และการปรับสัดส่วนลงทุนอัตโนมัติ บริษัทประกันชีวิต จะจัดส่งรายงานยืนยันการรับคำสั่งครั้งแรก หรือสรุปส่งเป็นรายงานรายปี แล้วแต่กรณี ทั้งนี้ ผู้ถือหน่วยลงทุนสามารถโทรศัพท์สอบถามสถานะการลงทุนได้ทางโทรศัพท์ตามที่บริษัทประกันชีวิตกำหนด

7. วันและเวลาในการขาย รับซื้อคืนหน่วยลงทุน และสืบเปลี่ยนหน่วยลงทุน

ผู้ถือหน่วยลงทุนสามารถซื้อ ขาย หรือสืบเปลี่ยนหน่วยลงทุนได้ที่บริษัทประกันชีวิตได้ทุกวันและเวลาทำการที่บริษัทประกันชีวิตกำหนด ทั้งนี้ ผู้ถือหน่วยลงทุนสามารถทำรายการเกี่ยวกับกองทุน ได้แก่ การซื้อหน่วยลงทุน (การชำระเบี้ยประกันภัยเพิ่มเติมพิเศษ) การขายคืนหน่วยลงทุน (การถอนเงินจากบัญชีกรมธรรม์ประกันชีวิต) การสืบเปลี่ยนกองทุน การสืบเปลี่ยนกองทุนอัตโนมัติ และการปรับสัดส่วนการลงทุนอัตโนมัติได้โดยส่งคำสั่งตามแบบฟอร์มและปฏิบัติตามหลักเกณฑ์และเงื่อนไขที่บริษัทประกันชีวิตกำหนด

8. สิทธิประโยชน์ของผู้ถือหน่วยลงทุน

ผู้ถือหน่วยลงทุนภายใต้กรมธรรม์ประกันชีวิตควมหน่วยลงทุนมีสิทธิประโยชน์ที่แตกต่างจากผู้ถือหน่วยลงทุนปกติที่ซื้อหน่วยลงทุนของกองทุนนี้เพียงอย่างเดียว ทั้งนี้ ขึ้นอยู่กับเงื่อนไขที่บริษัทจัดการและบริษัทประกันชีวิตกำหนด ดังนี้

(1) ผู้ถือหน่วยลงทุนภายใต้กรมธรรม์ประกันชีวิตควมหน่วยลงทุนไม่มีสิทธิโอนเปลี่ยนมือหน่วยลงทุนไม่ว่ากรณีใดทั้งสิ้น

- (2) ผู้ถือหน่วยลงทุนภายใต้ค่าธรรมเนียมประกันชีวิตควบหน่วยลงทุนไม่มีสิทธินำหน่วยลงทุนไปจำหน่ายเป็นหลักประกัน
- (3) ผู้ถือหน่วยลงทุนมีสิทธิในฐานะผู้เอาประกันภัยในการยกเลิกการทำกรมธรรม์ประกันชีวิตควบหน่วยลงทุนภายในระยะเวลา 15 วันหลังจากวันที่ได้รับกรมธรรม์จากบริษัทประกันชีวิต ทั้งนี้ บริษัทประกันชีวิตจะเป็นผู้ดำเนินการขายหน่วยลงทุนกับบริษัทจัดการในส่วนของการลงทุนในหน่วยลงทุน โดยการรับซื้อคืนหน่วยลงทุนจะอยู่ภายใต้กรอบระยะเวลา ราคารับซื้อคืน และเงื่อนไขในการรับซื้อคืนหน่วยลงทุนที่กำหนดไว้ในโครงการ
- (4) สิทธิของผู้ถือหน่วยลงทุนที่แตกต่างเมื่อซื้อหน่วยลงทุนควบกรมธรรม์ประกันชีวิต เนื่องจากบริษัทประกันชีวิตจะทำหน้าที่เป็นตัวแทนในการรวบรวม และนำส่งคำสั่งซื้อ และขายหน่วยลงทุนไปยังบริษัทจัดการในนามของบริษัทประกันชีวิต โดยไม่เปิดเผยชื่อที่แท้จริงของผู้ถือหน่วยลงทุน (Omnibus Account) เช่น การได้รับข้อมูลกองทุนอาจมีความล่าช้ากว่าได้รับจากบริษัทจัดการโดยตรง เป็นต้น
- (5) สิทธิในการรับทราบการจัดสรรเบี้ยประกันในการลงทุนในกองทุนรวม
- (6) สิทธิในการขอรับหนังสือชี้ชวนส่วนข้อมูลโครงการจากตัวแทนขายหน่วยลงทุนควบกรมธรรม์ประกันชีวิต
- (7) สิทธิในการได้รับทราบรายชื่อของบริษัทจัดการทุกแห่งที่รับจัดการกองทุนรวมควบกรมธรรม์ประกันชีวิตที่เสนอขายโดยบริษัทประกันชีวิตนั้น
- (8) สิทธิในการรับทราบข้อมูลเกี่ยวกับชื่อ ที่อยู่ ของบริษัทจัดการ บริษัทประกันชีวิต รวมทั้งชื่อ ที่อยู่ และเลขประจำตัวของตัวแทนขายหน่วยลงทุนควบกรมธรรม์ประกันชีวิต
- (9) สิทธิในการได้รับทราบข้อมูลเกี่ยวกับความเสี่ยงที่เกี่ยวข้องกับหน่วยลงทุนที่ได้รับคำแนะนำเพื่อซื้อหน่วยลงทุนนั้น ตลอดจนรับทราบคำเตือนและคำอธิบายเกี่ยวกับความเสี่ยงของการลงทุนในหน่วยลงทุน
- (10) สิทธิในการได้รับข้อเท็จจริงที่มีผลกระทบต่ออย่างมีนัยสำคัญต่อสิทธิประโยชน์ของผู้ถือหน่วยลงทุนหรือต่อการตัดสินใจในการลงทุน เช่น การขายหน่วยลงทุนของกองทุนรวมที่อยู่ในขั้นตอนการดำเนินการ เพื่อการควบกองทุนรวมหรือการรวมกองทุนรวม เป็นต้น
- (11) สิทธิในการได้รับทราบข้อมูลเกี่ยวกับความขัดแย้งทางผลประโยชน์ เช่น ค่าธรรมเนียมหรือผลตอบแทนที่ตัวแทนขายหน่วยลงทุนควบกรมธรรม์ประกันชีวิตอาจได้รับจากการซื้อกรมธรรม์ รวมทั้งการซื้อหรือขายคืนหน่วยลงทุน เป็นต้น
- (12) สิทธิในการแสดงเจตนาว่าไม่ต้องการรับการติดต่ออีกเป็นระยะเวลา 2 ปี
9. การจัดส่งรายงานให้ผู้ถือหน่วยลงทุนควบกรมธรรม์ประกันชีวิต
- (1) การจัดส่งรายงานหกเดือน และรายงานประจำปีของกองทุน
- บริษัทประกันชีวิตจะเป็นผู้ดำเนินการจัดส่งรายงาน 6 เดือนและรายงานประจำปีให้แก่ผู้ถือหน่วยลงทุน หลังจากที่ได้รับเอกสารจากบริษัทจัดการ
- (2) รายงานแสดงฐานะการเงินของผู้ถือหน่วยลงทุนควบกรมธรรม์ประกันชีวิต
- บริษัทประกันชีวิตจะจัดส่งรายงานแสดงฐานะการเงินให้ผู้ถือหน่วยลงทุนเป็นรายปี ทั้งนี้ ผู้ถือหน่วยลงทุนสามารถตรวจสอบฐานการเงินดังกล่าวได้ทางโทรศัพท์หรือช่องทางอื่นที่บริษัทประกันชีวิตกำหนด หรือร้องขอรายงานแสดงฐานะการเงินเพิ่มเติมจากบริษัทประกันชีวิตได้ตามเงื่อนไขที่บริษัทประกันชีวิตกำหนด

คำเตือน/ข้อแนะนำ

- การพิจารณาร่างหนังสือชี้ชวนในการเสนอขายหน่วยลงทุนของกองทุนรวมนี้มิได้เป็นการแสดงว่าสำนักงานได้รับรองถึงความถูกต้องของข้อมูลในหนังสือชี้ชวนของกองทุนรวม หรือได้ประกันราคา หรือผลตอบแทนของหน่วยลงทุนที่เสนอขายนั้น
- การลงทุนมีความเสี่ยง ผู้ลงทุนควรทำความเข้าใจลักษณะสินค้า เงื่อนไขผลตอบแทน และความเสี่ยงก่อนตัดสินใจลงทุน
- การลงทุนในหน่วยลงทุนมิใช่การฝากเงิน และมีความเสี่ยงของการลงทุน ผู้ลงทุนอาจได้รับเงินลงทุนคืนมากกว่า หรือน้อยกว่าเงินลงทุนเริ่มแรกก็ได้ ผู้ลงทุนควรลงทุนในกองทุนนี้เมื่อเห็นว่าการลงทุนในกองทุนนี้เหมาะสมกับวัตถุประสงค์การลงทุนของผู้ลงทุน และผู้ลงทุนยอมรับความเสี่ยงที่อาจเกิดขึ้นจากการลงทุนได้
- กองทุนรวมเป็นนิติบุคคลแยกต่างหากจากบริษัทจัดการ ดังนั้น บริษัทหลักทรัพย์จัดการกองทุน อเบอร์ดีน (ประเทศไทย) จำกัด จึงไม่มีภาระผูกพันในการชดเชยผลขาดทุนของกองทุน ทั้งนี้ ผลการดำเนินงานของกองทุน ไม่ได้ขึ้นอยู่กับสถานะทางการเงินหรือผลการดำเนินงานของบริษัทหลักทรัพย์จัดการกองทุน อเบอร์ดีน (ประเทศไทย) จำกัด
- ผู้ลงทุนควรศึกษาข้อมูลในหนังสือชี้ชวนให้เข้าใจ และควรเก็บหนังสือชี้ชวนไว้เป็นข้อมูลเพื่อใช้อ้างอิงในอนาคต และเมื่อมีข้อสงสัยผู้ลงทุนควรสอบถามผู้ติดต่อกับผู้ลงทุนให้เข้าใจก่อนซื้อหรือขายคืนหน่วยลงทุน
- ในกรณีที่ผู้ลงทุนต้องการทราบข้อมูลเพิ่มเติม ผู้ลงทุนสามารถขอหนังสือชี้ชวนส่วนข้อมูลโครงการได้ที่บริษัทจัดการหรือผู้สนับสนุนการขายหรือรับซื้อคืนหน่วยลงทุน
- ผู้ลงทุนควรตรวจสอบให้แน่ใจว่าผู้ขายหน่วยลงทุนเป็นบุคคลที่ได้รับความเห็นชอบจากสำนักงานคณะกรรมการ ก.ล.ต. และควรขอชุดบัตรประจำตัวบุคคลดังกล่าวที่สำนักงานคณะกรรมการ ก.ล.ต. ออกให้ด้วย
- ในกรณีที่กองทุนไม่สามารถดำรงสินทรัพย์สภาพคล่องได้ตามที่สำนักงานคณะกรรมการ ก.ล.ต. กำหนด ผู้ลงทุนอาจไม่สามารถขายคืนหน่วยลงทุนตามที่มีคำสั่งไว้ได้
- ในกรณีที่เหตุการณ์ไม่ปกติ ผู้ลงทุนอาจได้รับชำระเงินค่าขายคืนหน่วยลงทุนล่าช้ากว่าระยะเวลาที่กำหนดไว้ในหนังสือชี้ชวน หรืออาจไม่สามารถขายคืนหน่วยลงทุนได้ตามที่มีคำสั่งไว้
- ผู้ลงทุนสามารถตรวจสอบข้อมูลที่อาจมีผลต่อการตัดสินใจลงทุน เช่น การทำธุรกรรมกับบุคคลที่เกี่ยวข้อง (Connected Person) ได้ที่สำนักงานคณะกรรมการ ก.ล.ต. หรือโดยผ่านเครือข่ายอินเทอร์เน็ตของสำนักงานคณะกรรมการ ก.ล.ต. (www.sec.or.th) หรือสามารถตรวจสอบข้อมูลได้ที่เว็บไซต์ของบริษัทจัดการ
- ผู้ลงทุนสามารถตรวจสอบแนวทางในการใช้สิทธิออกเสียงและการดำเนินการใช้สิทธิออกเสียงได้จากเว็บไซต์ของบริษัทจัดการ
- ผู้ลงทุนที่มีถิ่นที่อยู่ในต่างประเทศจะต้องเป็นผู้รับภาระในเรื่องของข้อกำหนดกฎระเบียบและภาษีต่าง ๆ ที่เกี่ยวเนื่องกับการลงทุนในหน่วยลงทุนของกองทุนเอง
- เนื่องจากกองทุนรวมนี้มีการลงทุนในต่างประเทศ ดังนั้น กองทุนจึงมีความเสี่ยงจากการเปลี่ยนแปลงทางด้านเศรษฐกิจ การเมือง และสังคมของประเทศที่กองทุนไปลงทุน และประเทศที่เกี่ยวข้องกับหลักทรัพย์ที่กองทุนรวมต่างประเทศลงทุน และมีความเสี่ยงที่ทางการของต่างประเทศอาจออกมาตรการในภาวะที่เกิดวิกฤตการณ์ที่ไม่ปกติ ทำให้กองทุนไม่สามารถนำเงินกลับเข้ามาในประเทศไทย ซึ่งอาจส่งผลให้ผู้ลงทุนไม่ได้รับคืนเงินตามระยะเวลาที่กำหนด ผู้ลงทุนควรศึกษาถึงปัจจัยต่าง ๆ ที่อาจมีผลกระทบต่ออย่างรอบคอบก่อนตัดสินใจลงทุน
- กองทุนรวมนี้ และกองทุนหลักมีการลงทุนในสัญญาซื้อขายล่วงหน้า (Derivatives) ที่มีวัตถุประสงค์เพื่อลดความเสี่ยง (Hedging) และกองทุนหลักจะลงทุนในสัญญาซื้อขายล่วงหน้าเพื่อการลงทุนด้วย
- ผู้จัดการกองทุนหลักและบริษัทจัดการมีการบริหารความเสี่ยงเกี่ยวกับอัตราแลกเปลี่ยนเงินในแต่ละช่วงเวลาตามความเหมาะสมตามดุลยพินิจของผู้จัดการกองทุน โดยบริษัทจัดการจะทำการป้องกันความเสี่ยงจากอัตราแลกเปลี่ยนโดยมีเป้าหมายอย่างน้อยร้อยละ 90 ของมูลค่าทรัพย์สินในสกุลเงินต่างประเทศที่กองทุนลงทุนไว้

- กองทุนหลักอาจไม่ขายหรือไม่รับซื้อคืนหน่วยลงทุนตามคำสั่งที่รับไว้แล้วหรือจะหยุดรับคำสั่งซื้อหรือคำสั่งขายคืนหน่วยลงทุนได้ ในกรณีที่มูลค่าทรัพย์สินของกองทุนหลักนั้นไม่สามารถประเมินได้อย่างเป็นธรรมและเหมาะสม
- กองทุนหลักอาจมีการจำกัดคำสั่งขายคืนหน่วยลงทุนโดยลดจำนวนลงตามสัดส่วนของแต่ละคำสั่งขายคืนหน่วยลงทุนเพื่อไม่ให้ยอดรวมการขายคืนหน่วยลงทุนภายในวันทำการซื้อขายเกินกว่าร้อยละ 10 ของมูลค่าทรัพย์สินสุทธิของกองทุน ดังนั้น คำสั่งขายคืนของผู้ถือหน่วยลงทุนของกองทุน จะได้รับการดำเนินการตามสัดส่วนของแต่ละคำสั่งขายคืนหน่วยลงทุนภายในวันทำการขายคืนหน่วยลงทุนดังกล่าว โดยคำสั่งขายคืนหน่วยลงทุนที่เหลือจะถูกทยอยดำเนินการในวันทำการถัดไป ซึ่งอาจส่งผลให้ผู้ลงทุนไม่ได้รับคืนเงินตามระยะเวลาที่กำหนดได้
- บริษัทจัดการอนุญาตให้พนักงานลงทุนในหลักทรัพย์เพื่อตนเองได้ โดยจะต้องปฏิบัติตามจรรยาบรรณ และประกาศต่าง ๆ ที่สมาคมบริษัทจัดการลงทุนกำหนด และปฏิบัติตามคู่มือการปฏิบัติงานของบริษัท และจะต้องเปิดเผยการลงทุนดังกล่าวให้บริษัทจัดการทราบเพื่อที่บริษัทจัดการจะสามารถกำกับและดูแลการซื้อขายหลักทรัพย์ของพนักงานได้
- บริษัทจัดการขอสงวนสิทธิในการหยุดรับคำสั่งซื้อ/คำสั่งสับเปลี่ยนหน่วยลงทุน เป็นการชั่วคราว และ/หรือถาวรก็ได้ในกรณีที่บริษัทจัดการเห็น เป็นประโยชน์ ต อกองทุน และ/หรือผู้ถือหน่วยลงทุน
- บริษัทจัดการขอสงวนสิทธิในการเรียกเก็บค่าธรรมเนียมการขายหรือรับซื้อคืนหน่วยลงทุนกับผู้ลงทุนแต่ละกลุ่มไม่เท่ากัน โดยบริษัทจัดการจะแจ้งรายละเอียดหลักเกณฑ์ในการคิดค่าธรรมเนียม โดยปิดประกาศไว้ ณ ที่ทำการของบริษัทจัดการและผู้สนับสนุนการขายหรือรับซื้อคืน และจัดให้มีข้อมูลดังกล่าวไว้ในเว็บไซต์ของบริษัทจัดการ

รวบรวมข้อมูล ณ วันที่ 23 กุมภาพันธ์ 2569

รายละเอียดโครงการจัดการ

กองทุนเปิด อเบอร์ดีน โกลบอล ซัสเทนเนเบิล เอคควิตี้ ฟันด์ abrdn Global Sustainable
Equity Fund

บริษัท หลักทรัพย์จัดการกองทุนอเบอร์ดีน (ประเทศไทย) จำกัด

กองทุนเปิด อเบอร์ดีน โกลบอล ซัสเทนเนเบิล เอคควิตี้ ฟันด์

รายละเอียดโครงการจัดการ

1. ข้อมูลทั่วไป

ชื่อโครงการจัดการ (ไทย) : กองทุนเปิด อเบอร์ดีน โกลบอล ซัสเทนเนเบิล เอคควิตี้ ฟันด์

ชื่อโครงการจัดการ (อังกฤษ) : abrdn Global Sustainable Equity Fund

ชื่อย่อโครงการ : ABWOOF

ประเภทโครงการ : กองทุนเปิด

ประเภทการขาย : หลายครั้ง

การกำหนดอายุโครงการ : ไม่กำหนด

รายละเอียดเพิ่มเติมเงื่อนไข (อายุโครงการ) : -

ลักษณะโครงการ : กองทุนเพื่อผู้ลงทุนทั่วไป

ลักษณะการเสนอขาย : เสนอขายในไทย

วัตถุประสงค์ของโครงการ :

เพื่อระดมเงินทุนจากผู้ลงทุนประเภทสถาบันและประชาชนทั่วไปและนำเงินไปลงทุนในต่างประเทศโดยเน้นลงทุนระยะยาวในกองทุนรวมต่างประเทศภายใต้นโยบายที่กำหนดไว้

2. ประเภทกองทุน

ประเภทกองทุนตามนโยบายการลงทุน : ตราสารทุน

ประเภทกองทุนตามลักษณะพิเศษ :

- กองทุนรวมฟีดเดอร์

ชื่อกองทุนหลัก (กรณี Feeder Fund) : abrdn SICAV I – Global Sustainable Equity Fund

ประเทศที่กำกับดูแลการเสนอขาย : ลักเซมเบิร์ก (LUXEMBOURG)

เป็นกองทุน UCITS

ประเภทการลงทุนตามลักษณะพิเศษอื่น ๆ :

- กองทุนรวมเพื่อความยั่งยืน

ประเภทการลงทุนตามความเสี่ยงเกี่ยวกับต่างประเทศ : กองทุนรวมที่เน้นลงทุนแบบมีความเสี่ยงต่างประเทศ

นโยบายการป้องกันความเสี่ยงจากอัตราแลกเปลี่ยนของกองทุน : ดุลยพินิจ

รายละเอียดเพิ่มเติมเกี่ยวกับนโยบายการลงทุนและลักษณะพิเศษ :

1. เน้นการลงทุนในหน่วยลงทุนกองทุนรวมหน่วยลงทุน ประเภทขายและรับซื้อคืนหน่วยลงทุนเป็นช่วงเวลา มีเป้าหมายให้ผลตอบแทนในการถือครองกองทุนในระยะยาว โดยเน้นการลงทุนในหน่วยลงทุนของกองทุนรวมต่างประเทศ (ลักเซมเบิร์ก) ชื่อ abrdn SICAV I – Global Sustainable Equity Fund (กองทุนหลัก) ซึ่งเป็นกองทุนย่อยกองทุนหนึ่งของกองทุน abrdn SICAV I ซึ่งจัดตั้งและจัดการภายใต้กฎหมายของประเทศลักเซมเบิร์ก เพียงกองทุนเดียว

อนึ่ง กองทุนจะลงทุนในกองทุน abrdn SICAV I – Global Sustainable Equity Fund โดยมี net exposure เฉลี่ยในรอบปีบัญชีไม่ต่ำกว่าร้อยละ 80 ของมูลค่าทรัพย์สินสุทธิของกองทุน หรือตามอัตราส่วนที่สำนักงานคณะกรรมการ ก.ล.ต.จะประกาศกำหนด และจะลงทุนในต่างประเทศโดยเฉลี่ยในรอบปีบัญชีไม่ต่ำกว่าร้อยละ 80 ของมูลค่าทรัพย์สินสุทธิของกองทุน โดยในส่วนของเหลือบริษัทจัดการอาจพิจารณาลงทุนในหลักทรัพย์ ตราสารการเงินอื่นๆ หรือทรัพย์สินอื่น หรือหาค่าตอบแทนโดยวิธีการอื่น ตามที่กำหนดโดยประกาศคณะกรรมการ ก.ล.ต. หรือประกาศสำนักงานคณะกรรมการ ก.ล.ต. ทั้งนี้ ตามความเหมาะสมภายใต้ตามความเห็นชอบของคณะกรรมการการลงทุนของบริษัทจัดการเพื่อให้สอดคล้องกับนโยบายการลงทุนและเหมาะสมกับสถานะตลาดขณะนั้นๆ และให้เกิดประโยชน์สูงสุดต่อผู้ถือหน่วยลงทุน เนื่องจากการลงทุนดังกล่าวอาจได้รับผลกระทบจากความเสี่ยงจากอัตราแลกเปลี่ยนเงินตรา บริษัทจัดการอาจพิจารณาถึงความจำเป็นในการจัดหา และ/หรือเลือกสรรวิธีการป้องกันความเสี่ยงอันเกิดจากความผันผวนของอัตราแลกเปลี่ยนเงินตรา และ/หรือดอกเบี้ยให้เหมาะสมกับ

สภากรรมการในแต่ละขณะ

กองทุนอาจจะลงทุนในหรือมีไว้ซึ่งสัญญาซื้อขายล่วงหน้า (Derivative) เพื่อวัตถุประสงค์ในการลดความเสี่ยง (hedging) แต่กองทุนจะไม่ลงทุนในหรือมีไว้ซึ่งตราสารที่มีลักษณะของสัญญาซื้อขายล่วงหน้าแฝง (Structured Notes)

2. ในกรณีที่บริษัทจัดการได้รับการจัดสรรวงเงินลงทุนเพิ่มเติมจากสำนักงานคณะกรรมการ ก.ล.ต. ธนาคารแห่งประเทศไทย หรือหน่วยงานภาครัฐอื่นใด บริษัทจัดการสามารถนำเงินไปลงทุนได้มากกว่ายอดเงินดังกล่าวได้ ทั้งนี้ เมื่อรวมกันแล้วต้องไม่เกินยอดเงินทั้งหมดที่ได้รับอนุมัติ

ในกรณีที่สถานการณ์การลงลงทุนในต่างประเทศไม่เหมาะสม เช่น ภาวะตลาดและเศรษฐกิจมีความผันผวน เกิดภัยพิบัติ หรือเหตุการณ์ไม่ปกติต่างๆ และ/หรือกรณีที่มีการเปลี่ยนแปลงกฎระเบียบ และ/หรือวงเงินลงทุนในต่างประเทศเต็มเป็นการชั่วคราว กองทุนอาจไม่สามารถลงทุนให้เป็นไปตามสัดส่วนการลงทุนในส่วนที่เกี่ยวข้องกับการลงทุนในต่างประเทศโดยเฉลี่ยในรอบปีบัญชีไม่ต่ำกว่าร้อยละ 80 ของมูลค่าทรัพย์สินสุทธิของกองทุนได้ บริษัทจัดการจะรายงานการไม่สามารถลงทุนให้เป็นไปตามสัดส่วนการลงทุนที่กำหนดไว้ในโครงการตามประกาศต่อสำนักงานคณะกรรมการ ก.ล.ต.

ทั้งนี้ การดำรงอัตราส่วนการลงทุนในต่างประเทศตามที่ระบุไว้ข้างต้น จะไม่นำมาบังคับใช้ในช่วงเวลาที่ผู้ลงทุนทำการสั่งซื้อ หรือขายคืนหน่วยลงทุนเป็นจำนวนมาก จนทำให้กองทุนไม่สามารถนำเงินไปลงทุนในต่างประเทศได้ทันที ซึ่งมีระยะเวลาไม่เกิน 10 วันทำการนับตั้งแต่วันที่ถัดจากวันที่มีการสั่งซื้อหรือขายคืนหน่วยลงทุนในลักษณะดังกล่าว

บริษัทจัดการขอสงวนสิทธิที่จะลงทุนในกองทุนรวมต่างประเทศอื่นใดที่มีนโยบายการลงทุนใกล้เคียงกันโดยถือว่าได้รับมติจากผู้ถือหุ้นหน่วยลงทุนแล้ว ทั้งนี้ บริษัทจัดการต้องมีหนังสือแจ้งให้ผู้ถือหุ้นหน่วยลงทุนทราบล่วงหน้า ไม่น้อยกว่า 30 วัน แต่ในกรณีที่เปลี่ยนแปลงนโยบายการลงทุนที่มีใช้การลงทุนดังกล่าวข้างต้น บริษัทจัดการจะขอมติจากผู้ถือหุ้นหน่วยลงทุนก่อนทุกครั้ง

เนื่องจากในภาวะปกติ เงินลงทุนของกองทุนส่วนใหญ่จะถูกนำไปลงทุนในกองทุนรวมหลัก หลักทรัพย์หรือตราสารหนี้ที่เสนอขายในต่างประเทศตามหลักเกณฑ์ที่สำนักงานคณะกรรมการ ก.ล.ต. ประกาศกำหนด อย่างไรก็ตาม ภายใต้ความเห็นชอบของสำนักงานคณะกรรมการ ก.ล.ต. บริษัทจัดการขอสงวนสิทธิที่จะนำเงินลงทุนบางส่วนหรือทั้งหมดกลับเข้ามาลงทุนในหลักทรัพย์ในประเทศ หากเป็นกรณีที่

- ผู้จัดการกองทุนพิจารณาเห็นว่าสถานการณ์การลงทุนในต่างประเทศไม่เหมาะสมและเชื่อได้ว่าเป็นประโยชน์แก่ผู้ลงทุน
- วงเงินที่รับอนุญาตให้นำไปลงทุนในต่างประเทศเต็มจำนวนแล้ว หรือมีการเปลี่ยนแปลงในเรื่องของกฎระเบียบเกี่ยวกับวงเงินดังกล่าว

3. ในกรณีที่กองทุนหลักมีมูลค่าทรัพย์สินสุทธิลดลงในลักษณะใดลักษณะหนึ่งดังต่อไปนี้ บริษัทจัดการจะดำเนินการตามหลักเกณฑ์ และวิธีการที่สำนักงานคณะกรรมการ ก.ล.ต. ประกาศกำหนด

- (1) มูลค่าทรัพย์สินสุทธิ ณ วันใดวันหนึ่งลดลงเกินกว่าสองในสามของมูลค่าทรัพย์สินสุทธิของกองทุนหลัก
- (2) ยอดรวมของมูลค่าทรัพย์สินสุทธิของกองทุนหลักลดลงในช่วงระยะเวลาห้าวันทำการติดต่อกัน คิดเป็นจำนวนเกินกว่าสองในสามของมูลค่าทรัพย์สินสุทธิของกองทุนหลัก

เงื่อนไข ในกรณีที่กองทุนหลักมีมูลค่าทรัพย์สินสุทธิลดลงในลักษณะดังกล่าวบริษัทจัดการดำเนินการดังต่อไปนี้

- (1) แจ้งเหตุที่กองทุนหลักมีมูลค่าทรัพย์สินลดลง พร้อมแนวทางการดำเนินการโดยคำนึงถึงประโยชน์ที่ดีที่สุดของผู้ถือหุ้นหน่วยลงทุนโดยรวมให้สำนักงานคณะกรรมการ ก.ล.ต. และผู้ถือหุ้นหน่วยลงทุนทราบภายในสามวันทำการนับแต่วันที่ปรากฏเหตุ
 - (2) ดำเนินการตามแนวทางการดำเนินการตาม (1) ให้แล้วเสร็จภายในหกสิบวันนับแต่วันที่ปรากฏเหตุ
 - (3) รายงานผลการดำเนินการให้สำนักงานคณะกรรมการ ก.ล.ต. ทราบภายในสามวันทำการนับแต่วันที่ดำเนินการแล้วเสร็จ
 - (4) เปิดเผยข้อมูลเกี่ยวกับการดำเนินการของกองทุนรวมตาม (1) ต่อผู้ที่สนใจจะลงทุนเพื่อให้ผู้ที่สนใจจะลงทุนรับรู้และเข้าใจเกี่ยวกับสถานะของกองทุนรวม ทั้งนี้ บริษัทจัดการกองทุนรวมจะดำเนินการให้บุคลากรที่เกี่ยวข้องเปิดเผยข้อมูลเกี่ยวกับการดำเนินการดังกล่าวด้วย
- ทั้งนี้ ระยะเวลาในการดำเนินการตามข้อ (2) บริษัทจัดการสามารถผ่อนผันต่อสำนักงานคณะกรรมการ ก.ล.ต.

4. กองทุนจะลงทุนในทรัพย์สินที่กองทุนสามารถลงทุนได้ตามประกาศคณะกรรมการกำกับตลาดทุน แต่จะไม่ลงทุนในทรัพย์สินประเภท DW, ตราสารกึ่งหนี้กึ่งทุน, ศุภก, ตราสาร Basel III, หน่วย property, หน่วย infra และหน่วย private equity

ทรัพย์สินที่กองทุนสามารถลงทุนได้ที่แตกต่างจากประกาศคณะกรรมการกำกับตลาดทุน มีดังนี้

ส่วนที่ 1 : ตราสาร TS (Transferable Securities) เฉพาะในส่วนดังต่อไปนี้เท่านั้น

1. ประเภทของตราสาร ได้แก่

1.1 ตราสารทุน

1.1.1 หุ้น

1.1.2 ใบสำคัญแสดงสิทธิที่จะซื้อหุ้น (share warrants)

1.1.3 ใบแสดงสิทธิในการซื้อหุ้นเพิ่มทุนที่โอนสิทธิได้ (Transferable Subscription Right หรือ TSR)

1.1.4 ใบแสดงสิทธิในผลประโยชน์ที่มีสินค้า ตัวแปร หรือหลักทรัพย์อ้างอิง (underlying) เป็นหุ้นหรือ share warrants

1.1.5 ตราสารทุนอื่นที่มีลักษณะทำนองเดียวกับตราสารทุนตาม 1.1.1 - 1.1.4 ตามที่สำนักงานคณะกรรมการ ก.ล.ต. กำหนด

เพิ่มเติม

ทั้งนี้ กองทุนลงทุนได้เฉพาะตราสารทุนต่างประเทศเท่านั้น

1.2 ตราสารหนี้

1.2.1 พันธบัตร

1.2.2 ตัวเงินค้ำ

1.2.3 หุ้นกู้ (ไม่รวมหุ้นกู้แปลงสภาพ หุ้นกู้อนุพันธ์ และตราสาร Basel III)

1.2.4 ตัวแลกเปลี่ยน (Bill of Exchange หรือ B/E)

1.2.5 ตัวสัญญาใช้เงิน (Promissory Note หรือ P/N)

1.2.6 ใบสำคัญแสดงสิทธิที่จะซื้อหุ้นกู้

1.2.7 ใบแสดงสิทธิในผลประโยชน์ที่มี underlying เป็นพันธบัตรหรือหุ้นกู้

1.2.8 ตราสารหนี้อื่นที่มีลักษณะทำนองเดียวกับตราสารหนี้ตาม 1.2.1 - 1.2.7 ตามที่สำนักงานคณะกรรมการ ก.ล.ต. กำหนด

เพิ่มเติม

ทั้งนี้ กองทุนลงทุนได้ทั้งตราสารหนี้ในประเทศและต่างประเทศได้

ส่วนที่ 6 : ธุรกิจประเภท derivatives เฉพาะในส่วนดังต่อไปนี้

ประเภท underlying โดย derivatives ที่กองทุนจะเข้าเป็นคู่สัญญาได้ จะจำกัดเฉพาะ underlying ประเภทอัตราแลกเปลี่ยนเงินเท่านั้น

ทั้งนี้ กองทุนทำธุรกรรมประเภท derivatives ได้เฉพาะในประเทศเท่านั้น

6. อัตราส่วนการลงทุนที่ไม่เป็นไปตามประกาศคณะกรรมการกำกับตลาดทุน ได้แก่

ส่วนที่ 1 : อัตราส่วนการลงทุนที่คำนวณตามผู้ออกทรัพย์สินหรือคู่สัญญา (single entity limit)

	ประเภททรัพย์สิน	อัตราส่วน (% ของ NAV)
1	หน่วย CIS ในประเทศ	ไม่เกิน 10% ของแต่ละกองทุนรวม

ส่วนที่ 3 : อัตราส่วนการลงทุนที่คำนวณตามประเภททรัพย์สิน (product limit)

	ประเภททรัพย์สิน	อัตราส่วน (% ของ NAV)
1	หน่วย CIS ในประเทศ	ทุกกองทุนรวมกันไม่เกิน 20%

วัตถุประสงค์การลงทุนที่เกี่ยวกับความยั่งยืน :

กองทุนมีวัตถุประสงค์การลงทุนเพื่อสร้างผลตอบแทนรวมในระยะยาว ขณะเดียวกันมุ่งส่งเสริมให้มีการลงทุนอย่างยั่งยืน โดยการนำปัจจัยด้านสิ่งแวดล้อม สังคม และการกำกับดูแลกิจการ (Environmental, Social and Governance: ESG) เข้ามาในกระบวนการลงทุน ผ่านการลงทุนในกองทุนหลัก

เป้าหมายด้านความยั่งยืนที่ต้องการบรรลุของกองทุน :

กองทุนมีเป้าหมายในการผลักดันและสนับสนุนการดำเนินธุรกิจของบริษัทให้มีการคำนึงถึงปัจจัยด้านสิ่งแวดล้อม สังคม และการกำกับดูแลกิจการ (ESG) รวมถึงช่วยสนับสนุนให้บริษัทบรรลุเป้าหมายการพัฒนาที่ยั่งยืน (Sustainable Development Goals : SDGs) ขององค์การสหประชาชาติ ผ่านการลงทุนในกองทุนหลัก ทั้งนี้ ผู้ลงทุนสามารถศึกษาเป้าหมายการพัฒนาที่ยั่งยืนขององค์การสหประชาชาติเพิ่มเติมได้ที่ <https://sdgs.un.org/goals> หรือ [THE 17 GOALS | Sustainable Development](https://www.theglobalgoals.com)

กรอบการลงทุน :

กองทุนเน้นลงทุนในกองทุนหลักที่มีนโยบายการลงทุนในตราสารทุน และมีวัตถุประสงค์ และเป้าหมายในการลงทุน รวมถึงกลยุทธ์การลงทุนที่สอดคล้องกับกลยุทธ์แบบ ESG Integration และ/หรือกลยุทธ์การลงทุนแบบ Screening (Negative Screening และ/หรือ Norm-Based Screening) ของกองทุน

กลยุทธ์การลงทุน :

กองทุนใช้กลยุทธ์การลงทุนแบบ ESG Integration ซึ่งเป็นการนำข้อมูลทั้งด้านการเงินและด้านความยั่งยืนของบริษัทมาวิเคราะห์และคัดเลือกหลักทรัพย์ เพื่อสร้างผลตอบแทนในระยะยาว และ/หรือกลยุทธ์การลงทุนแบบ Negative Screening ซึ่งเป็นการหลีกเลี่ยงการลงทุนในธุรกิจที่มีปัจจัยลบด้าน ESG และ/หรือ Norm-Based Screening ซึ่งเป็นการคัดกรองหลักทรัพย์ที่จะเลือกลงทุนหรือไม่เลือกลงทุนตามหลักสากล (International Standard) มาเป็นเกณฑ์ในการคัดเลือกหลักทรัพย์ที่จะลงทุน

• หลักเกณฑ์ในการคัดเลือกหลักทรัพย์ :

กองทุนหลักที่กองทุนเน้นลงทุนต้องเป็นกองทุนหลักที่มีนโยบายการลงทุน วัตถุประสงค์การลงทุน รวมถึงกลยุทธ์การลงทุนที่สอดคล้องกับกลยุทธ์การลงทุนแบบ ESG Integration และ/หรือกลยุทธ์การลงทุนแบบ Negative Screening และ/หรือ Norm-Based Screening ของกองทุน โดยกองทุนหลักดังกล่าวจะต้องผ่านกระบวนการคัดเลือกและตรวจสอบด้วยวิธีการภายในของบริษัทจัดการ

• กระบวนการวิเคราะห์และคัดเลือกหลักทรัพย์ :

ขั้นต้นบริษัทจัดการจะคัดเลือกกองทุนหลักที่เป็นกองทุนรวมต่างประเทศ ซึ่งอยู่ภายใต้ข้อกำหนดของ SFDR หรือภายใต้หลักเกณฑ์การเปิดเผยข้อมูลการลงทุนด้านความยั่งยืนของกองทุนรวมอื่นใดที่อยู่ภายใต้การกำกับดูแลของสหภาพยุโรป (EU) และเป็นกองทุนหลักที่มีกลยุทธ์การลงทุนแบบ ESG Integration ที่นำปัจจัยด้านสิ่งแวดล้อม สังคม และการกำกับดูแลกิจการ (ESG) ควบคู่กับปัจจัยพื้นฐานของบริษัท เข้ามาอยู่ในกระบวนการลงทุน และ/หรือกลยุทธ์การลงทุนแบบ Negative Screening ที่ไม่ลงทุนในบริษัทที่อาจก่อให้เกิดความเสียหายในมุมมองของสิ่งแวดล้อมหรือสังคม เช่น ธุรกิจการผลิตอาวุธ (Weapons) ยาสูบ (Tobacco) การพนัน (Gambling) เป็นต้น (โดยบริษัทดังกล่าวมีส่วนแบ่งรายได้จากธุรกิจข้างต้นไม่น้อยกว่าร้อยละ 5 ของรายได้ทั้งหมด หรือในสัดส่วนอื่นใดที่บริษัทจัดการเห็นว่ามีความสำคัญเมื่อเทียบกับรายได้ทั้งหมด) และ/หรือกลยุทธ์การลงทุนแบบ Norm-Based Screening ที่มีการคัดเลือกและกำหนดขอบเขตของการลงทุนตามหลักสากล เช่น ตามหลักการของ UN Global Compact เป็นต้น

การอ้างอิงดัชนีชี้วัดที่สอดคล้องกับความยั่งยืน :

ดัชนีชี้วัดของกองทุน คือ MSCI AC World Index (USD) ซึ่งเป็นดัชนีชี้วัดของกองทุนหลัก แม้ว่าดัชนีชี้วัดดังกล่าวจะไม่ได้สะท้อนถึงการลงทุนอย่างยั่งยืน แต่กองทุนหลักมีการนำปัจจัยด้าน ESG และมีการผสมผสานแนวทางการคัดเลือกหลักทรัพย์แบบ Negative Screening และ Norm-Based Screening เข้ามาใช้ในกระบวนการการลงทุน ผู้ลงทุนสามารถศึกษาหลักเกณฑ์การจัดทำ benchmark เพิ่มเติมได้จาก <https://www.msci.com/>

หมายเหตุ

MSCI AC World Index เป็นดัชนีที่มีองค์ประกอบของหุ้นขนาดใหญ่และขนาดกลางในตลาดหลักทรัพย์ของประเทศที่พัฒนาแล้ว (Developed Markets) 23 ประเทศ และตลาดหลักทรัพย์ของประเทศเกิดใหม่ (Emerging Markets) 24 ประเทศ ดัชนีดังกล่าวประกอบด้วยบริษัทจดทะเบียน 2,757 บริษัท ซึ่งครอบคลุมประมาณ 85% ของหุ้นที่สามารถลงทุนได้ของบริษัทจดทะเบียนในตลาดหลักทรัพย์ต่าง ๆ ทั่วโลก (global investable equity opportunity set) ทั้งนี้ ผู้ลงทุนสามารถศึกษาวิธีการจัดทำดัชนี (Index Methodology) ได้ที่ <https://www.msci.com/index-methodology> หรือ [Index methodology - MSCI](#)

อย่างไรก็ตาม บริษัทจัดการขอสงวนสิทธิเปลี่ยนแปลงดัชนีชี้วัดตามกองทุนหลักหากกองทุนหลักมีการเปลี่ยนแปลงดัชนีชี้วัด และ/หรือกองทุนมีการเปลี่ยนแปลงกองทุนหลัก โดยบริษัทจัดการจะแจ้งให้ผู้ถือหน่วยลงทุนทราบ

ข้อจำกัดด้านการลงทุน :

เนื่องจากกองทุนเน้นลงทุนในกองทุนหลักที่มีนโยบายการลงทุน วัตถุประสงค์การลงทุน รวมถึงกลยุทธ์การลงทุน ที่สอดคล้องกับแนวทางการลงทุนอย่างยั่งยืนของกลุ่มอเบอร์ดีน (Sustainable Investment Approach) ทำให้ในขั้นนี้กองทุนไม่สามารถลงทุนในกองทุนหลักอื่นที่ไม่ได้บริหารจัดการโดยกลุ่มอเบอร์ดีนได้ อย่างไรก็ตาม ในอนาคต หากกลุ่มอเบอร์ดีนมีนโยบายเปิดให้มีการลงทุนในกองทุนรวมต่างประเทศที่บริหารจัดการโดยบริษัทจัดการอื่นได้ หรือหากบริษัทจัดการไม่ได้อยู่ในกลุ่มอเบอร์ดีนอีกต่อไป บริษัทจัดการอาจดำเนินการเปลี่ยนแปลงกองทุนหลักที่มีแนวทางการลงทุนที่สอดคล้องกับแนวทางการลงทุนอย่างยั่งยืนตามกรอบการลงทุนที่กองทุนกำหนดไว้ได้

ความเสี่ยงที่เกี่ยวข้องกับการลงทุนอย่างยั่งยืน :

ความเสี่ยงจากการลงทุนแบบกระจุกตัวในหลักทรัพย์ที่เกี่ยวข้องกับความยั่งยืน เนื่องด้วยข้อจำกัดด้านกรอบการลงทุนทำให้กองทุนไม่สามารถลงทุนในบางหลักทรัพย์ได้

แนวทางการดำเนินการและมาตรการควบคุมผลกระทบในกรณีการลงทุนไม่เป็นไปตามนโยบายการลงทุนด้านความยั่งยืน :

เพื่อให้แน่ใจว่าการลงทุนของกองทุนหลักยังคงเป็นไปตามนโยบายการลงทุนด้านความยั่งยืนที่ได้กำหนดไว้ บริษัทจัดการมีกรดำเนินการดังนี้

1. กรณีกองทุนหลักเป็นกองทุนรวมต่างประเทศที่อยู่ภายใต้การจัดการของกลุ่มเบอร์ดีน และบริษัทจัดการอยู่ในกลุ่มเบอร์ดีน บริษัทจัดการจะติดตามการแก้ไขเปลี่ยนแปลงนโยบายการลงทุน วัตถุประสงค์ และเป้าหมายการลงทุน รวมถึงกลยุทธ์การลงทุนด้านความยั่งยืนของกองทุนหลักโดยตรวจสอบจากหนังสือแจ้งผู้ถือหน่วยลงทุนที่ได้รับจากกองทุนหลัก รวมทั้งการปรับปรุงข้อมูลหนังสือชี้ชวนของกองทุนหลักตามรอบระยะเวลา

ในชั้นของกองทุนหลัก ปัจจุบันกลุ่มเบอร์ดีนได้จัดให้มีหน่วยงานเฉพาะที่มีหน้าที่ในการติดตามกรอบและข้อจำกัดการลงทุนที่เกี่ยวข้องกับ ESG/SFDR ของกองทุนหลัก โดยการกำหนดกรอบและข้อจำกัดการลงทุนดังกล่าวไว้ในระบบควบคุมการลงทุน ในกรณีที่กองทุนหลักมีการลงทุนที่ไม่เป็นไปรอบการลงทุนและข้อจำกัดการลงทุนดังกล่าว หน่วยงานเฉพาะดังกล่าวจะจัดทำและจัดส่งรายงานให้ทีมผู้จัดการกองทุนของกองทุนหลักทราบเพื่อดำเนินการแก้ไขการลงทุนให้เป็นไปตามกรอบการลงทุนที่กำหนดไว้ พร้อมทั้งรายงานความคืบหน้าในการดำเนินการดังกล่าว ทั้งนี้ ทีมผู้จัดการกองทุนของบริษัทจัดการสามารถเข้าถึงรายงานและความคืบหน้าในการดำเนินการดังกล่าวได้

2. กรณีกองทุนหลักเป็นกองทุนรวมต่างประเทศที่ไม่ได้อยู่ภายใต้การจัดการของกลุ่มเบอร์ดีน หรือกรณีที่บริษัทจัดการไม่ได้อยู่ในกลุ่มเบอร์ดีนอีกต่อไป บริษัทจัดการจะติดตามตรวจสอบกองทุนหลักเป็นประจำทุกปี ผ่านการประชุมออนไลน์หรือการพบปะกับทีมงานของกองทุนหลัก รวมถึงการรวบรวมข้อมูลจากแหล่งข้อมูลที่มีความน่าเชื่อถือ โดยจะพิจารณาเกี่ยวกับสถานะของบริษัท ทีมงานของผู้จัดการกองทุนหลัก พอร์ตการลงทุน การปรับสัดส่วนการลงทุน ผลการดำเนินงาน และปัจจัยอื่น ๆ ที่เกี่ยวข้อง เพื่อให้มั่นใจได้ว่ากองทุนหลักมีการบริหารจัดการกองทุนอย่างเหมาะสม เป็นไปตามวัตถุประสงค์และเป้าหมายของกองทุนหลัก

3. ในกรณีที่บริษัทจัดการพบว่า กองทุนหลักมีการเปลี่ยนแปลงนโยบายการลงทุน วัตถุประสงค์ หรือเป้าหมายการลงทุน รวมถึงกลยุทธ์การลงทุนที่ไม่สอดคล้องกับที่กองทุนกำหนด บริษัทจัดการจะดำเนินการพิจารณาลงทุนในกองทุนรวมต่างประเทศอื่นใดที่มีนโยบายการลงทุนใกล้เคียงกัน อย่างไรก็ตาม หากเกิดกรณีใด ๆ ที่ทำให้บริษัทจัดการไม่สามารถดำเนินการคัดเลือกกองทุนหลักใหม่แทนกองทุนหลักเดิมได้ บริษัทจัดการขอสงวนสิทธิ์ที่จะดำเนินการเลิกกองทุนรวม โดยต้องคำนึงถึงผลประโยชน์ของผู้ถือหน่วยลงทุนโดยรวมเป็นสำคัญ

จากนโยบายการลงทุนและกลยุทธ์การลงทุนข้างต้น บริษัทจัดการจึงพิจารณาลงทุนในกองทุน abr dn SICAV I – Global Sustainable Equity Fund (กองทุนหลัก) โดยมีลักษณะสำคัญ และรายละเอียดของการลงทุนที่เกี่ยวข้องกับความยั่งยืนดังนี้

ลักษณะสำคัญที่ผู้ลงทุนควรทราบเกี่ยวกับกองทุนหลัก ชื่อ abr dn SICAV I – Global Sustainable Equity Fund มีดังนี้

ชื่อกองทุนรวมในต่างประเทศ	abr dn SICAV I – Global Sustainable Equity Fund
ชนิดหน่วยลงทุน	Class Z Acc USD ซึ่งไม่มีการเรียกเก็บค่าธรรมเนียมการจัดการจากกองทุน
ประเภทกองทุน	กองทุนเปิด ซึ่งเป็นกองทุนย่อยกองทุนหนึ่งของกองทุน abr dn SICAV I ซึ่งจัดตั้งขึ้นในรูปแบบของบริษัท
สกุลเงิน	ดอลลาร์สหรัฐ (USD)
วันที่จดทะเบียนจัดตั้ง	27 เมษายน 2550
ประเทศที่จดทะเบียนจัดตั้ง	ลักเซมเบิร์ก
อายุโครงการ	ไม่กำหนด
บริษัทจัดการ (Management Company)	abr dn Investments Luxembourg S.A.
ผู้จัดการกองทุน (Investment Manager)	abr dn Investments Limited abr dn Inc. (Sub-Investment Manager)
ดัชนีชี้วัด (benchmark)	MSCI AC World Index (USD)
ผู้เก็บรักษาทรัพย์สิน และ ผู้ปฏิบัติงานด้านกองทุน (Depository)	Citibank Europe plc, Luxembourg Branch

and Administrator)	
ผู้สอบบัญชีกองทุน	KPMG Luxembourg, Société Coopérative
ค่าธรรมเนียมหรือค่าใช้จ่ายของกองทุนหลัก	ค่าธรรมเนียมการจัดการกองทุน (Investment Management Fee): ร้อยละ 0.00 ค่าธรรมเนียมบริษัทจัดการ (Management Company Charge): สูงสุดไม่เกินร้อยละ 0.05 ต่อปี ของ NAV ค่าธรรมเนียมการปฏิบัติการทั่วไป (General Administration Charge): อัตราคงที่ สูงสุดไม่เกินร้อยละ 0.10 ต่อปี ของ NAV
หน่วยงานทางการซึ่งเป็นผู้กำกับดูแล	Commission de Surveillance du Secteur Financier (CSSF)

วัตถุประสงค์การลงทุนของกองทุนหลัก :

กองทุนหลักมีวัตถุประสงค์การลงทุนเพื่อสร้างผลตอบแทนรวมในระยะยาว และส่งเสริมการลงทุนอย่างยั่งยืน โดยมีการนำเอาปัจจัยด้าน ESG เข้ามาพิจารณาใช้ในกระบวนการลงทุน

นโยบายการลงทุนของกองทุนหลัก :

กองทุนหลักมีนโยบายลงทุนอย่างน้อยร้อยละ 90 ของพอร์ตการลงทุนในตราสารทุนหรือหลักทรัพย์ที่เกี่ยวข้องกับตราสารทุน (equities or equities related securities) ของบริษัทซึ่งจดทะเบียนในตลาดหลักทรัพย์ในที่ต่าง ๆ ของโลก ซึ่งรวมถึงตลาดหลักทรัพย์ของประเทศเกิดใหม่ นอกจากนี้ กองทุนหลักยังอาจลงทุนในตราสารแห่งทุนหรือหลักทรัพย์ที่เกี่ยวข้องกับตราสารแห่งทุน (equities or equities related securities ของบริษัท) ในสาธารณรัฐประชาชนจีน (Mainland China (The People's Republic of China (ไม่รวม Hong Kong, Macau and Taiwan)) ไม่เกินร้อยละ 10 ของทรัพย์สินของกองทุน ทั้งนี้ โดยผ่านทางโครงการ Stock Connect ของ Shanghai-Hong Kong และ Shenzhen-Hong Kong หรือผ่านทางช่องทางอื่นใดที่กองทุนหลักสามารถเข้าถึงได้

วัตถุประสงค์การลงทุนที่เกี่ยวกับความยั่งยืนของกองทุนหลัก :

กองทุนหลักอยู่ภายใต้ข้อกำหนดตาม Article 8 ของ SFDR ซึ่งเป็นเกณฑ์การเปิดเผยข้อมูลการลงทุนที่ยั่งยืนของกองทุนรวมที่อยู่ภายใต้การกำกับดูแลของ EU ซึ่งอาจกำหนดสัดส่วนการลงทุนขั้นต่ำตามแนวทางการลงทุนอย่างยั่งยืน (Sustainable Investments) ของ SFDR ได้ โดยกองทุนหลักส่งเสริมการลงทุนในผู้ออกตราสาร (issuers) ที่มีการคำนึงถึงสิ่งแวดล้อมหรือสังคม (E/S characteristics) อย่างน้อยร้อยละ 90 ของพอร์ตการลงทุน (โดยในส่วนดังกล่าว กองทุนหลักจะลงทุนอย่างน้อยร้อยละ 40 ในบริษัทที่เป็นไปตามแนวทาง Sustainable Investments ของ SFDR ผู้ลงทุนสามารถศึกษาแนวทาง Sustainable Investments ได้ภายใต้หัวข้อ ‘กรอบการลงทุนด้านความยั่งยืนของกองทุนหลัก’) แต่ไม่ได้กำหนดให้การลงทุนอย่างยั่งยืนเป็นวัตถุประสงค์การลงทุน (sustainable investment objective) ของกองทุนหลัก ตามข้อกำหนดของ Article 9 ของ SFDR

เป้าหมายด้านความยั่งยืนที่ต้องการบรรลุของกองทุนหลัก :

กองทุนหลักมีความมุ่งมั่นด้าน ESG 2 ประการ โดยมีการกำหนดเป้าหมายในเรื่องดังนี้

1. กองทุนหลักมีเป้าหมายให้พอร์ตการลงทุนรวมของกองทุนหลักมี ESG Rating ซึ่งประเมินโดย MSCI ESG Rating (CCC-AAA) ในอันดับที่สูงกว่าหรือเทียบเท่ากับ ESG Rating ของ benchmark โดยพิจารณาจากค่าเฉลี่ยถ่วงน้ำหนักของแต่ละบริษัทที่เป็นองค์ประกอบของ MSCI ESG Rating
2. กองทุนหลักมีเป้าหมายให้พอร์ตการลงทุนรวมของกองทุนหลักจะต้องมีค่า Carbon Intensity ในระดับที่ต่ำกว่าค่า Carbon Intensity ของ benchmark อย่างน้อยร้อยละ 10 ซึ่งวัดโดยเครื่องมือคำนวณคาร์บอนฟุตพริ้นท์ (Carbon Footprint) ของอเบอร์ดีน (ใช้ข้อมูลจาก Trucost สำหรับการคำนวณ Carbon footprint Scope 1 และ Scope 2 emissions) เครื่องมือนี้ช่วยให้สามารถวิเคราะห์ Carbon Footprint ของบริษัท กลุ่มอุตสาหกรรม และพอร์ตการลงทุนโดยรวมของกองทุนหลัก

หมายเหตุ

การจัดอันดับกองทุนโดย MSCI ESG Fund Ratings มีเป้าหมายให้การเปิดเผยข้อมูลมีความชัดเจนมากขึ้นในระดับกองทุน (fund-level transparency) อันจะช่วยให้ผู้ลงทุนเข้าใจ ESG characteristics ของกองทุนได้ดีขึ้น และคัดกรองกองทุนตามหมวดหมู่ความเสี่ยงด้าน ESG ที่หลากหลาย การจัดอันดับกองทุนนี้แสดงผลในรูปแบบตัวอักษรโดยแบ่งออกเป็น 7 ระดับ ตั้งแต่ระดับ CCC จนถึง AAA โดย CCC จะเป็นระดับที่ต่ำที่สุด และ AAA จะเป็นระดับที่สูงที่สุด กองทุนที่ได้รับการจัดอันดับในระดับสูงจะมีการถือครองตราสารที่ผู้ออก (issuer) มีการจัดการกับความเสี่ยงด้าน ESG ที่สำคัญในระดับชั้นนำ กองทุนที่ได้รับ ESG Rating ในระดับ AAA หรือ AA จะได้รับการประเมินเป็น Leaders ในขณะที่กองทุนที่ได้รับ ESG Rating ในระดับ B หรือ CCC จะได้รับการประเมินเป็น Laggards ส่วนกองทุนที่ได้รับ ESG Rating ในระดับอื่น ๆ จะได้รับการประเมินเป็น Average ทั้งนี้ ผู้ลงทุนสามารถศึกษาข้อมูลเพิ่มเติมเกี่ยวกับ MSCI ESG Fund Ratings ได้

ที่ <https://www.msci.com/esg-and-climate-methodologies> หรือ ESG Ratings Methodology - MSCI

กรอบการลงทุนด้านความยั่งยืนของกองทุนหลัก :

กองทุนหลักจะลงทุนในตราสารทุนหรือหลักทรัพย์ที่เกี่ยวข้องกับตราสารทุน (equities or equities related securities) ของผู้ออกตราสาร (issuers) ที่มีการคำนึงถึงสิ่งแวดล้อมหรือสังคม (E/S characteristics)¹ ไม่ต่ำกว่าร้อยละ 90 ของพอร์ตการลงทุน โดยในส่วนดังกล่าว กองทุนหลักจะลงทุนอย่างน้อยร้อยละ 40 ในบริษัทที่เป็นไปตามแนวทาง Sustainable Investments ของ SFDR²

รายละเอียดเพิ่มเติม

¹ กองทุนหลักจะพิจารณา E/S characteristics ของผู้ออกตราสาร (issuers) ดังนี้

- มีการหลีกเลี่ยงการก่อให้เกิดความเป็นอันตราย (harm) ที่ส่งผลกระทบต่อสิ่งแวดล้อมหรือสังคมอย่างรุนแรง ยาวนาน หรือไม่สามารถแก้ไขได้ และ
- มีการจัดการกับผลกระทบด้านลบต่อสิ่งแวดล้อมและสังคมได้อย่างเหมาะสม และ
- มีการสนับสนุนมาตรฐานการครองชีพที่เหมาะสมของผู้มีส่วนได้ส่วนเสีย

² การพิจารณาลงทุนตามแนวทาง Sustainable Investments ของ SFDR ของกองทุนหลัก มีวัตถุประสงค์เพื่อเข้าไปมีส่วนช่วยในการแก้ไขปัญหาด้านสิ่งแวดล้อมหรือสังคม การไม่สร้างผลกระทบในทางลบอย่างมีนัยสำคัญต่อสิ่งแวดล้อมหรือสังคม รวมถึงการมีการกำกับดูแลที่ดีในด้านสิ่งแวดล้อมหรือสังคม โดยประเด็นด้านสิ่งแวดล้อม กองทุนหลักได้นำเอาข้อพิจารณาตาม EU Taxonomy มาใช้ในการพิจารณา ซึ่งรวมถึง (1) การบรรเทาการเปลี่ยนแปลงสภาพภูมิอากาศ (Climate change mitigation) (2) การปรับตัวต่อการเปลี่ยนแปลงสภาพภูมิอากาศ (Climate change adaptation) (3) การใช้และปกป้องทรัพยากรน้ำและทรัพยากรทางทะเลอย่างยั่งยืน (Sustainable use and protection of water and marine resources) (4) การเปลี่ยนผ่านสู่เศรษฐกิจหมุนเวียน (Transition to a circular economy) (5) การป้องกันและควบคุมมลพิษ (Pollution prevention and control) และ (6) การปกป้องและฟื้นฟูความหลากหลายทางชีวภาพและระบบนิเวศ (Protection and restoration of biodiversity and ecosystems) นอกจากนี้ กองทุนหลักมีการนำเป้าหมายการพัฒนาที่ยั่งยืน 17 ประการ (17 Sustainable Development Goals: SDGs) และเป้าหมายย่อย (sub-goals) มาใช้ประกอบเพิ่มเติมในการพิจารณาวัตถุประสงค์ทางด้านสังคมอีกด้วย

อเบอร์ดีนได้พัฒนาแนวทางในการพิจารณาว่าบริษัทที่กองทุนหลักจะเข้าไปลงทุนตามแนวทาง Sustainable Investments ของ SFDR ต้องผ่านเกณฑ์การทดสอบ 3 ประการ ดังนี้

- (1) ประโยชน์ทางเศรษฐกิจ (Economic Contribution) – การดำเนินธุรกิจของบริษัทที่กองทุนหลักจะเข้าไปลงทุนจะต้องมีกิจกรรมทางเศรษฐกิจที่ก่อให้เกิดผลในเชิงบวกต่อวัตถุประสงค์ด้านสิ่งแวดล้อมหรือสังคม
- (2) การไม่สร้างผลกระทบในทางลบอย่างมีนัยสำคัญ (No Significant Harm) – การลงทุนของกองทุนหลักจะต้องไม่สร้างผลกระทบในทางลบอย่างมีนัยสำคัญ (“Do No Significant Harm”/ “DNSH”) ต่อวัตถุประสงค์การลงทุนที่ยั่งยืนใด ๆ
- (3) การกำกับดูแลกิจการที่ดี (good governance) – บริษัทที่กองทุนหลักจะเข้าไปลงทุนจะต้องมีและปฏิบัติตามหลักการกำกับดูแลกิจการที่ดี

หากการลงทุนดังกล่าวผ่านเกณฑ์การทดสอบทั้ง 3 ข้อข้างต้น จึงจะถือว่าเป็นการลงทุนที่ยั่งยืน

กลยุทธ์การลงทุนด้านความยั่งยืนของกองทุนหลัก :

กองทุนหลักใช้กลยุทธ์การลงทุนด้านความยั่งยืนดังนี้

1. Screening :

1.1 Negative Screening : กองทุนหลักมีกระบวนการคัดเลือกหลักทรัพย์ออก (Exclusion and Restrictions Criteria) โดยจะไม่ลงทุนในบริษัทที่ไม่สอดคล้องหรือปฏิบัติตามหลักสากลของ UN Global Compact ในข้อใดข้อหนึ่งหรือหลายข้อ บริษัทที่ถูกระบุไว้ใน Exclusion list ของ Norges Bank Investment Management (NBIM) บริษัทที่ประกอบธุรกิจที่อาจก่อให้เกิดความเสียหายในมุมมองของสิ่งแวดล้อมหรือสังคม เช่น ธุรกิจที่เกี่ยวข้องกับการผลิตอาวุธ (Weapons) ยาสูบ (Tobacco) การพนัน (Gambling) ถ่านหินชนิดเชื้อเพลิงให้ความร้อน (Thermal Coal) Unconventional Oil & Gas Extraction Conventional Oil & Gas โดยมีการพิจารณาส่วนแบ่งรายได้จากการประกอบธุรกิจดังกล่าว ธุรกิจ Electricity Generation and alignment with Transition Pathway ซึ่งมีส่วนเกี่ยวข้องโดยตรงกับการผลิตกระแสไฟฟ้าโดยมีปริมาณการปล่อยก๊าซคาร์บอนไม่เป็นไปตาม Paris Agreement 2 degrees scenario เป็นต้น

1.2 Normed-Based Screening : กองทุนหลักมีกระบวนการคัดเลือกหลักทรัพย์ของบริษัทที่มีการปฏิบัติเป็นไปตามมาตรฐานของ ESG ในระดับสากล โดยการลงทุนของกองทุนหลักจะต้องสอดคล้องกับ OECD Guidelines for Multinational Enterprises) และ UN

Guiding Principles on Business and Human rights

2. ESG Integration :

กองทุนหลักมีการผนวกปัจจัยด้าน ESG เข้ามาใช้ในกระบวนการวิเคราะห์และลงทุนของกองทุนหลัก

• หลักเกณฑ์ในการคัดเลือกหลักทรัพย์ :

กองทุนหลักจะคัดเลือกหลักทรัพย์ที่มีคุณภาพ ผ่านกระบวนการวิเคราะห์แบบ bottom-up (การวิเคราะห์รายบริษัท) โดยพิจารณาถึงปัจจัยในการดำเนินธุรกิจอย่างยั่งยืน และผลการดำเนินงานด้านสิ่งแวดล้อม สังคม และการกำกับดูแลกิจการ (ESG) ของบริษัทที่กองทุนหลักจะเข้าไปลงทุน

• กระบวนการวิเคราะห์และคัดเลือกหลักทรัพย์ :

กองทุนหลักมีการวิเคราะห์และคัดเลือกหลักทรัพย์ 3 ขั้นตอนหลัก ดังนี้

2.1 การจัดอันดับด้านคุณภาพในเรื่อง ESG (ESG Quality Rating)

ผู้จัดการกองทุนจะใช้กรอบการวิเคราะห์ของกลุ่มอเบอร์ดีน (proprietary research framework) ในการค้นหาบริษัทซึ่งเชื่อว่าเป็นผู้นำ (sustainable leaders) หรือบริษัทซึ่งมีแนวโน้มที่จะก้าวขึ้นเป็นผู้นำ (sustainable improvers) ในการดำเนินธุรกิจที่ยั่งยืน (บริษัทซึ่งเป็น sustainable leaders จะเป็นบริษัทชั้นนำด้าน ESG ซึ่งมีผลิตภัณฑ์หรือการให้บริการที่มีการจัดการกับความท้าทายด้านสิ่งแวดล้อมและสังคม ในขณะที่บริษัทซึ่งเป็น sustainable improvers จะเป็นบริษัทที่มีการกำกับดูแล มีแนวทางการจัดการด้าน ESG รวมทั้งมีการเปิดเผยข้อมูลในระดับปานกลาง โดยบริษัทดังกล่าวยังมีศักยภาพที่จะก้าวขึ้นเป็น sustainable leaders ด้วย)

ภายใต้กระบวนการลงทุนด้านตราสารทุนของอเบอร์ดีน ผู้จัดการกองทุนจะวิเคราะห์พื้นฐานของบริษัทในแต่ละประเภทธุรกิจเพื่อให้แน่ใจว่าบริษัทเหล่านั้นมีบริบทที่เหมาะสมที่จะเข้าไปลงทุน ซึ่งรวมถึงความต่อเนื่องคงทนของ business model ของบริษัท (durability) ความน่าสนใจของอุตสาหกรรมที่บริษัทประกอบธุรกิจอยู่ ความแข็งแกร่งทางการเงิน และความยั่งยืนของการได้เปรียบทางการแข่งขันของธุรกิจ นอกจากนี้ ยังมีการพิจารณาถึงคุณภาพของทีมผู้บริหารและวิเคราะห์ถึงโอกาสและด้าน ESG (สิ่งแวดล้อม สังคม และการกำกับดูแลกิจการ) ที่จะส่งผลกระทบต่อธุรกิจ และประเมินว่าความเสี่ยงดังกล่าวนี้ได้รับการจัดการที่ดีเพียงใด โดยมีการกำหนดเกณฑ์ภายในของกลุ่มอเบอร์ดีนในการจัดอันดับด้านคุณภาพในเรื่อง ESG (อันดับ 1 หมายถึง บริษัทที่มีการจัดการในเรื่องของ ESG ในระดับยอดเยี่ยม และอันดับ 5 หมายถึง บริษัทที่ยังไม่มีการจัดการในเรื่องของ ESG ที่เพียงพอ) เพื่ออธิบายคุณลักษณะด้านคุณภาพของแต่ละบริษัท

ESG Quality Rating จึงเป็นข้อพิจารณาที่สำคัญในการประเมินว่าตราสารทุนที่กองทุนหลักจะเข้าไปลงทุนนั้นเข้าข่ายเป็น Sustainable leader หรือ Sustainable improver ซึ่งบริษัทที่กองทุนหลักจะเข้าไปลงทุนได้นั้น จะต้องได้รับการจัดอันดับด้านคุณภาพในเรื่อง ESG ตั้งแต่อันดับ 3 ขึ้นไป

ผู้ลงทุนสามารถดูข้อมูลเกี่ยวกับองค์ประกอบหลัก (key components) รวมถึงตัวแปร (inputs) ของการจัดอันดับ ESG Quality Rating เพิ่มเติมได้จาก INVESTMENT APPROACH ของกองทุนหลักที่ <https://www.abrdn.com/en-lu/investor/funds/view-all-funds> หรือ [abrdn SICAV I - Global Sustainable Equity Fund](#)

2.2 การให้คะแนนในเรื่องของ ESG (ESG House Score)

กองทุนหลักใช้ ESG House Score ซึ่งพัฒนาขึ้นโดยทีมการลงทุนด้าน ESG ส่วนกลางของอเบอร์ดีน ร่วมกับทีมการลงทุนด้าน Quantitative เพื่อใช้ระบุบริษัทที่มีการบริหารจัดการความเสี่ยงด้าน ESG ว่ามีประสิทธิภาพอยู่ในระดับสูงหรือต่ำ คะแนนดังกล่าวคำนวณมาจากการรวบรวมข้อมูลที่หลากหลายภายใต้กรอบการพิจารณาโดยเฉพาะที่จัดทำขึ้นเป็นการภายในของกลุ่มอเบอร์ดีน ซึ่งมีการถ่วงน้ำหนักด้วย ESG factors ที่แตกต่างกันตามลำดับความสำคัญของแต่ละธุรกิจอุตสาหกรรม

ESG House Score ประกอบด้วยคะแนน 2 ประเภท ดังนี้

• **คะแนนด้านการกำกับดูแลกิจการ (Governance score)** มาจากการประเมินโครงสร้างการกำกับดูแลกิจการและโครงสร้างของฝ่ายบริหาร (รวมทั้งนโยบายการจ่ายค่าตอบแทนให้พนักงานและผู้บริหาร) และคุณภาพและพฤติกรรมของผู้นำและผู้บริหารระดับสูงของบริษัท โดยบริษัทจะได้รับคะแนนในระดับต่ำหากว่ามีประเด็นปัญหาเกี่ยวกับด้านการเงินอย่างมีนัยสำคัญ หรือมีการปฏิบัติตามกฎระเบียบเกี่ยวกับภาษีอากรที่อยู่ในระดับต่ำ หรือมีประเด็นเกี่ยวกับการกำกับดูแลกิจการ หรือมีการปฏิบัติที่ไม่ถูกต้องกับลูกจ้างหรือพนักงานหรือผู้ถือหุ้นราย

ย่อยของบริษัท

• **คะแนนด้านการดำเนินงาน (Operational score)** มาจากการประเมินความสามารถของทีมผู้นำในการนำเอากลยุทธ์การลดความเสี่ยงด้านสิ่งแวดล้อมและสังคมที่มีประสิทธิภาพมาใช้ในการดำเนินงานของบริษัท

ปัจจุบันกองทุนหลักเปิดเผยไว้ในเอกสารของกองทุนหลักว่า กองทุนหลักจะไม่ลงทุนในบริษัทที่อยู่ในกลุ่มร้อยละ 10 ท้ายของ benchmark ของกองทุนหลัก ซึ่งมีคะแนน ESG House Score ต่ำที่สุด ในกรณีที่กองทุนหลักจะเข้าไปลงทุนในบริษัทที่ไม่ได้เป็นองค์ประกอบของ benchmark บริษัทนั้นจะต้องมีคะแนน ESG House Score อยู่ในลำดับที่เท่ากับหรือสูงกว่าคะแนนขั้นต่ำที่ยอมรับได้ของบริษัทที่เป็นองค์ประกอบของ benchmark ด้วย

สำหรับบริษัทที่กองทุนหลักจะเข้าไปลงทุน บริษัทดังกล่าวจะต้องปฏิบัติตามแนวปฏิบัติการกำกับดูแลกิจการที่ดี (good governance practices) โดยเฉพาะอย่างยิ่งในส่วนที่เกี่ยวกับการจัดโครงสร้างการบริหารงานที่เหมาะสม การบริหารความสัมพันธ์กับพนักงาน ซึ่งรวมถึงการกำหนดค่าตอบแทนของพนักงานด้วย และการปฏิบัติตามกฎระเบียบเกี่ยวกับภาษีอากร สิ่งเหล่านี้สามารถแสดงได้จากการตรวจสอบและติดตาม PAI indicators ตัวอย่างเช่น คอร์รัปชัน (Corruption) การปฏิบัติตามกฎระเบียบด้านภาษีอากร และความหลากหลายของพนักงานในองค์กร (diversity)

รายละเอียดเพิ่มเติม

PAI indicators เป็นมาตรวัดผลกระทบในทางลบต่อสิ่งแวดล้อมและสังคมของการลงทุนของกองทุนหลัก โดยกองทุนหลักจะพิจารณาใช้ PAI indicators ที่อ้างอิงหลักเกณฑ์ของ SFDR อย่างไรก็ดี กองทุนหลักอาจพิจารณาที่จะไม่ใช้ PAI indicators ดังกล่าวทุกตัว ทั้งนี้ขึ้นอยู่กับความพร้อมและความพร้อมใช้งานของข้อมูล (data availability) คุณภาพของข้อมูล และความเกี่ยวข้องกับการลงทุน โดยข้อมูลเกี่ยวกับการพิจารณาใช้ PAI indicators จะเปิดเผยอยู่ในรายงานประจำปีของกองทุนหลัก

2.3 นโยบายการมีส่วนร่วม (Engagement policies)

(1) การใช้สิทธิความเป็นเจ้าของในเชิงรุก (Active Ownership)

ในมุมมองของอเบอร์ดีน good governance และการดำเนินการเข้าไปมีส่วนร่วมอย่างต่อเนื่องของอเบอร์ดีน (stewardship programme) มีความสำคัญในการให้ความมั่นใจว่า บริษัทมีการดำเนินธุรกิจอย่างมีความรับผิดชอบต่อลูกค้า ลูกจ้างหรือพนักงาน ผู้ถือหุ้น และสังคมในวงกว้าง นอกจากนี้ อเบอร์ดีนยังเชื่อว่า ตลาดหลักทรัพย์และบริษัทที่ได้มีการนำเอาแนวปฏิบัติ ในการกำกับดูแลกิจการและการบริหารจัดการความเสี่ยงที่ดี (best practices) ซึ่งรวมถึงการจัดการความเสี่ยงด้านสิ่งแวดล้อมและสังคมมาใช้ บริษัทเหล่านี้จะมีแนวโน้มที่จะมีผลการดำเนินงานที่ดีในระยะยาว และให้ผลตอบแทนการลงทุนที่ยั่งยืน

ในฐานะผู้ถือหุ้นของบริษัท ผู้จัดการกองทุนและนักวิเคราะห์ของอเบอร์ดีนจะเข้าไปพบปะเป็นประจำกับกรรมการที่เป็นผู้บริหาร (management directors) และกรรมการที่ไม่ได้เป็นผู้บริหาร (non-executive directors) ของบริษัทที่กองทุนหลักมีการลงทุนไว้ ซึ่งทั้งหมดนี้ถือเป็นส่วนหนึ่งของกระบวนการลงทุนตามปกติของอเบอร์ดีน ทั้งนี้ เพื่อให้ผู้ถือหุ้นรายย่อยได้รับประโยชน์จากความสำเร็จในระยะยาวของบริษัทที่กองทุนหลักมีการลงทุนไว้

(2) การออกเสียงลงคะแนนในฐานะผู้ถือหุ้น (Voting)

ในการประชุมผู้ถือหุ้นของบริษัทที่กองทุนหลักมีการลงทุนไว้ การวิเคราะห์การออกเสียงลงคะแนน จะพิจารณาโดยทีมนักวิเคราะห์การลงทุน ทั้งในระดับภูมิภาคและด้าน ESG โดยเฉพาะของอเบอร์ดีน โดยอเบอร์ดีนมีการใช้บริการงานวิจัยของผู้ให้บริการภายนอก (เช่น IVIS ISS) เพื่อสนับสนุนการวิเคราะห์ของตนเอง การตัดสินใจออกเสียงลงคะแนนของอเบอร์ดีนจะพิจารณาจากข้อมูลความรู้ความเข้าใจของอเบอร์ดีนเกี่ยวกับตัวบริษัท และข้อมูลเชิงลึกที่ได้รับจากการเข้าไปมีส่วนร่วมของทีมผู้บริหารของบริษัทดังกล่าว การมีส่วนร่วมของผู้จัดการการลงทุนในการออกเสียงลงคะแนนผ่านทางกรอมอบหมายให้กรรมการอิสระ (proxy voting) ถือเป็นส่วนสำคัญประการหนึ่งของกระบวนการลงทุนของอเบอร์ดีน

(3) การเข้าไปมีส่วนร่วมด้าน ESG (ESG Engagement)

การเข้าไปมีส่วนร่วมด้าน ESG กับทีมผู้บริหารของบริษัทถือเป็นกุญแจและส่วนสำคัญของกระบวนการลงทุนด้านตราสารทุน รวมทั้งการดำเนินการอย่างต่อเนื่องของอเบอร์ดีน (stewardship programme) การเข้าไปมีส่วนร่วมดังกล่าวช่วยให้อเบอร์ดีนได้มีมุมมองแบบองค์รวมเกี่ยวกับตัวของบริษัทที่กองทุนหลักจะเข้าไปลงทุนมากขึ้น รวมถึงมุมมองเกี่ยวกับความเสี่ยงด้าน ESG ทั้งที่มีอยู่ในปัจจุบันและอนาคตที่บริษัทดังกล่าวจำเป็นต้องจัดการ อีกทั้งยังทำให้เห็นถึงโอกาสที่อาจได้รับประโยชน์จากการเข้าไปลงทุนในบริษัทดังกล่าว นอกจากนี้ การเข้าไปมีส่วนร่วมด้าน ESG ยังเปิดโอกาสให้ได้มีการหารือเกี่ยวกับประเด็นที่นำกังวลในด้านต่าง ๆ และมีการแบ่งปันแนวปฏิบัติที่ดี (best practice) ซึ่งจะนำมาซึ่งการขับเคลื่อนให้มีการเปลี่ยนแปลงในเชิงบวกด้วย

ผู้ลงทุนสามารถศึกษารายละเอียดเกี่ยวกับนโยบายการมีส่วนร่วม (Engagement policies) ของกองทุนหลักเพิ่มเติมได้จากเอกสาร 'Sustainability-related disclosures' ของกองทุนหลัก ภายใต้หัวข้อ 'Engagement policies' ซึ่งสามารถดูได้ที่ <https://www.abrdn.com/en-lu/investor/funds/view-all-funds> หรือ [abrdn SICAV I - Global Sustainable Equity Fund](#)

การอ้างอิงดัชนีชี้วัดที่สอดคล้องกับความยั่งยืน :

MSCI AC World Index (USD) ที่กองทุนหลักเลือกใช้สำหรับการสร้างพอร์ตโฟลิโอ และเปรียบเทียบผลการดำเนินงานของกองทุนหลัก ซึ่งภายใต้ Article 8 ของ SFDR ไม่ได้กำหนดให้กองทุนหลักต้องกำหนด benchmark ที่สะท้อนถึงการลงทุนที่ยั่งยืน แม้ว่า benchmark ดังกล่าวจะไม่ได้สะท้อนถึงการลงทุนที่ยั่งยืน แต่กองทุนหลักก็มีการนำเอาปัจจัยด้าน ESG และมีการผสมผสานแนวทางการคัดเลือกหลักทรัพย์แบบ Negative Screening และ Norm-Based Screening เข้ามาใช้ในการระบุนการลงทุน ผู้ลงทุนสามารถศึกษาหลักเกณฑ์การจัดทำ benchmark เพิ่มเติมได้จาก <https://www.msci.com/>

หมายเหตุ

MSCI AC World Index เป็นดัชนีที่มีองค์ประกอบของหุ้นขนาดใหญ่และขนาดกลางในตลาดหลักทรัพย์ของประเทศที่พัฒนาแล้ว (Developed Markets) 23 ประเทศ และตลาดหลักทรัพย์ของประเทศเกิดใหม่ (Emerging Markets) 24 ประเทศ ดัชนีดังกล่าวประกอบด้วยบริษัทจดทะเบียน 2,757 บริษัท ซึ่งครอบคลุมประมาณ 85% ของหุ้นที่สามารถลงทุนได้ของบริษัทจดทะเบียนในตลาดหลักทรัพย์ต่าง ๆ ทั่วโลก (global investable equity opportunity set) ทั้งนี้ ผู้ลงทุนสามารถศึกษาวิธีการจัดทำดัชนี (Index Methodology) ได้ที่ <https://www.msci.com/index-methodology> หรือ [Index methodology - MSCI](#)

ข้อกำหนดด้านการลงทุนด้านความยั่งยืนของกองทุนหลัก :

1. กองทุนหลักจะไม่ลงทุนในหลักทรัพย์ที่เป็นองค์ประกอบของ benchmark ของกองทุนหลักอย่างน้อยประมาณร้อยละ 20 โดยจะคัดออกด้วยการใช้เครื่องมือการให้คะแนน (scoring tools) ที่เป็นของกลุ่มเบอร์ดีน และใช้เกณฑ์การคัดเลือกหลักทรัพย์ออก (negative) เพื่อไม่ลงทุนในบางรายอุตสาหกรรมและกิจกรรมทางธุรกิจที่ผู้ถือหุ้นลงทุนที่มีความกังวล (เช่น ธุรกิจที่ไม่สอดคล้องหรือปฏิบัติตามหลักสากลของ UN Global Compact ในข้อใดข้อหนึ่งหรือหลายข้อ รัฐวิสาหกิจ (State-owned enterprises) ในประเทศที่โดนมาตรการคว่ำบาตรระหว่างประเทศหรือที่ละเมิดหลักการพื้นฐานสากลอย่างมีนัยสำคัญ บริษัทที่ถูกระบุไว้ใน Exclusion list ของ Norges Bank Investment Management (NBIM) บริษัทที่ประกอบธุรกิจที่อาจก่อให้เกิดความเสียหายในมุมมองสิ่งแวดล้อมหรือสังคม เช่น ธุรกิจเกี่ยวกับการผลิตอาวุธ (Weapons) ยาสูบ (Tobacco) การพนัน (Gambling) ถ่านหินชนิดเชื้อเพลิงให้ความร้อน (Thermal Coal) Unconventional Oil & Gas Extraction Conventional Oil & Gas โดยมีการพิจารณาส่วนแบ่งรายได้จากการประกอบธุรกิจดังกล่าว ธุรกิจ Electricity Generation and alignment with Transition Pathway ซึ่งมีส่วนเกี่ยวข้องโดยตรงกับการผลิตกระแสไฟฟ้าโดยมีปริมาณการปล่อยก๊าซคาร์บอนไม่เป็นไปตาม Paris Agreement 2 degrees scenario เป็นต้น)

2. กองทุนหลักจะไม่ลงทุนในบริษัทที่อยู่ในกลุ่มร้อยละ 10 ท้ายของ benchmark ของกองทุนหลัก ซึ่งมีคะแนน ESG House Score ต่ำที่สุด

ความเสี่ยงที่เกี่ยวข้องกับการลงทุนอย่างยั่งยืนของกองทุนหลัก :

1. การนำเอาหลักเกณฑ์ในเรื่อง ESG และความยั่งยืน (Sustainability) มาใช้ในการระบุนการลงทุนอาจส่งผลให้มีการคัดเลือกหลักทรัพย์ที่กองทุนหลักจะเข้าไปลงทุนได้ออก (exclusion of securities) ซึ่งหลักทรัพย์ดังกล่าวอาจเป็นองค์ประกอบของ benchmark ของกองทุนหลัก หรืออยู่ใน investment universe ที่กองทุนหลักอาจลงทุนได้ ซึ่งอาจส่งผลกระทบต่อผลการดำเนินงานของกองทุนหลัก และอาจหมายความว่า ผลการดำเนินงานของกองทุนหลักอาจแตกต่างจากกองทุนอื่น ๆ ซึ่งมีการบริหารจัดการโดยเปรียบเทียบกับ benchmark เช่นเดียวกับกับกองทุนหลัก หรือแตกต่างจากกองทุนอื่นที่มี investment universe ใกล้เคียงกับกองทุนหลัก แต่กองทุนอื่นดังกล่าวไม่ได้นำเอาหลักเกณฑ์ในเรื่อง ESG และความยั่งยืนมาใช้ในกระบวนการลงทุน

2. การไม่มีคำจำกัดความเดียวกันหรือที่สอดคล้องกันของ ESG และ Sustainability อาจส่งผลให้ผู้จัดการกองทุนแต่ละรายมีแนวทางในการปรับใช้หลักเกณฑ์ในเรื่อง ESG และ Sustainability ในกระบวนการการลงทุนที่แตกต่างกันได้ ซึ่งจะส่งผลให้มีความยุ่งยากในการเปรียบเทียบกองทุนที่มีวัตถุประสงค์แบบเดียวกัน แต่มีการปรับใช้หลักเกณฑ์ในการคัดเลือกหลักทรัพย์ที่แตกต่างกัน ดังนั้น จึงอาจทำให้กองทุนที่มีวัตถุประสงค์แบบเดียวกันกับกองทุนหลักมีผลการดำเนินงานที่แตกต่างกันอย่างมีนัยสำคัญเกินกว่าความคาดหมายของผู้ลงทุนได้ นอกจากนี้ การไม่มีคำจำกัดความเดียวกันหรือที่สอดคล้องกัน ส่งผลให้ผู้จัดการกองทุนแต่ละรายต้องใช้ดุลพินิจของตนเอง ซึ่งอาจทำให้กองทุนหลักอาจมีการลงทุนในบริษัทที่กองทุนหรือผู้จัดการกองทุนอื่นอาจไม่พิจารณาลงทุนได้

ดังนั้น ผู้ลงทุนควรมีความเข้าใจที่ชัดเจนว่า การแปลความหมายของ ESG และ Sustainability นั้น มีความเป็นอัตวิสัย (subjective) ซึ่งหมายถึงกองทุนหลักอาจมีการลงทุนในบริษัทที่ไม่สอดคล้องกับมุมมองส่วนตัวของผู้ลงทุนได้

แนวทางการดำเนินการและมาตรการควบคุมผลกระทบในกรณีการลงทุนไม่เป็นไปตามนโยบายการลงทุนด้านความยั่งยืนของกองทุนหลัก :

ในกรณีที่กองทุนหลักมีการตรวจสอบและทบทวนการลงทุนแล้วพบว่า บริษัทที่กองทุนหลักมีการลงทุนไว้เข้าด้วยกรณีใดกรณีหนึ่งดังนี้ กองทุนหลักจะถอนการลงทุนหรือขายหลักทรัพย์โดยเร็วที่สุดเท่าที่จะเป็นไปได้ ซึ่งโดยทั่วไปจะไม่เกิน 3 เดือน ทั้งนี้ ขึ้นอยู่กับสถานะของตลาด

- บริษัทที่กองทุนหลักลงทุนมีการฝ่าฝืนหรือมีลักษณะที่ไม่เป็นไปตามหลักเกณฑ์การคัดเลือกแบบ negative based screen หรือ norms based screen
 - บริษัทที่กองทุนหลักลงทุนได้รับการจัดอันดับ ESG Quality Rating ในอันดับต่ำกว่า 3
 - บริษัทที่กองทุนหลักลงทุนไม่ผ่านหลักเกณฑ์ขั้นต่ำที่สามารถลงทุนได้ของ ESG House Score
- นอกจากนี้ กองทุนหลักมีมาตรการในการควบคุมการลงทุนให้เป็นไปตามนโยบายการลงทุนด้านความยั่งยืน ดังนี้

First line

ทีมผู้จัดการกองทุนมีความรับผิดชอบหลักในการบริหารจัดการกองทุนตามกลยุทธ์และกรอบการลงทุนที่กำหนดไว้ โดยได้รับการสนับสนุนจากคณะกรรมการกำกับดูแลด้านยั่งยืนของอเบอร์ดีน (sustainable investing governance committees) ในส่วนที่เกี่ยวกับการปฏิบัติให้เป็นไปตามกรอบการทำงาน ตลอดจนความรู้ความเข้าใจเกี่ยวกับข้อกำหนดและกฎเกณฑ์ของหน่วยงานกำกับดูแลในเรื่อง ESG และ Sustainability

Second line

ความเสี่ยงด้านการลงทุน (Investment Risk)

ฝ่าย Investment Risk ของอเบอร์ดีนจะเป็นหน่วยงานที่ทำหน้าที่วิเคราะห์ความเสี่ยงที่เกี่ยวข้องกับ ESG รวมถึงน้ำหนักและผลกระทบที่มีผลต่อภาพรวมความเสี่ยงของกองทุนหลัก (Fund's risk profile) หน่วยงานดังกล่าวจะจัดทำรายงานแสดงสถานะความเสี่ยงของกองทุน (RAG status) และการดำเนินการในการควบคุมและบรรเทาผลกระทบของความเสี่ยงในระดับปานกลางถึงสูงเพื่อรายงานให้กับคณะกรรมการบริษัท รวมถึงคณะกรรมการที่เกี่ยวข้องในเรื่องดังกล่าวอย่างสม่ำเสมอ นอกจากนี้ ฝ่าย Investment Risk ยังมีหน้าที่ในการทบทวน Fund's risk profile เป็นประจำทุกปีเพื่อพิจารณาถึงความมีประสิทธิภาพหรือความเหมาะสมของจำนวนหรือค่าของ limits ที่กำหนดในปัจจุบัน รวมทั้งแนวโน้มของค่าความเสี่ยงอื่น ๆ ที่อาจเกิดขึ้นในอนาคตด้วย

การกำกับดูแลการดำเนินงาน (Compliance)

หน่วยงาน Compliance ของอเบอร์ดีนจะทำหน้าที่ตรวจสอบหนังสือชี้ชวนและเอกสารทางกฎหมาย/กฎระเบียบที่เกี่ยวข้องกับกองทุนเพื่อให้แน่ใจว่าเอกสารดังกล่าวเป็นไปตามกฎหมาย/กฎระเบียบที่เกี่ยวข้อง นอกจากนี้ หน่วยงาน Compliance ยังตรวจสอบเอกสารทางการตลาดหรือเอกสารอื่นใดที่มีการจัดทำขึ้นโดยไม่ได้เฉพาะเจาะจง ทั้งนี้ เพื่อให้มั่นใจได้ว่า เอกสารทางการตลาดหรือข้อความอื่นใดที่เกี่ยวข้องกับ ESG จะมีความชัดเจน เหมาะสม และไม่ทำให้ผู้ลงทุนเข้าใจผิด

หน่วยงาน Compliance ประจำภูมิภาค EMEA (Europe, the Middle East and Africa) จะเป็นหน่วยงานหลักในการติดตามตรวจสอบ investment limits ที่เกี่ยวข้องกับ ESG รวมทั้งการปฏิบัติตามข้อผูกพันต่าง ๆ ที่กองทุนหลักต้องกระทำซึ่งเกี่ยวข้องกับหลักเกณฑ์ด้านสิ่งแวดล้อมและสังคม (ตามข้อกำหนด Article 8 ของ SFDR) หน่วยงาน Compliance จะจัดทำรายงานเกี่ยวกับข้อกำหนดใหม่ของกฎเกณฑ์และกฎระเบียบของทางการเกี่ยวกับ Sustainability เพื่อให้หน่วยงานที่อยู่ใน first line ทราบผ่านทางคณะกรรมการ ESG Regulatory & Standards Taskforce ทั้งนี้ เพื่อให้หน่วยงานใน first line ได้รับทราบและพิจารณานำข้อกำหนดดังกล่าวเข้าเป็นส่วนหนึ่งของกระบวนการการลงทุน รวมทั้งดำเนินการเปิดเผยข้อมูลดังกล่าวในเอกสารที่เกี่ยวข้องได้อย่างเพียงพอและเหมาะสม

นอกจากนี้ อเบอร์ดีนยังจัดให้มีหน่วยงาน Monitoring & Oversight team ซึ่งเป็นหน่วยงานเฉพาะในการจัดทำโปรแกรมการประเมินความเสี่ยง (risk-based programme) เพื่อให้ความมั่นใจกับฝ่ายจัดการของบริษัทจัดการเกี่ยวกับความมีประสิทธิภาพของระบบการควบคุมเพื่อให้แน่ใจว่ามีการปฏิบัติเป็นไปตามข้อกำหนดของกฎเกณฑ์ของหน่วยงานกำกับดูแล ผลการประเมินจะถูกจัดทำเป็นรายงานให้กับคณะกรรมการของบริษัทที่เกี่ยวข้อง รวมทั้งคณะผู้บริหารที่กำกับดูแลการดำเนินงานของบริษัท (governance forums) ซึ่งรวมถึง Risk and Capital Committee Group Audit Committee และ Executive Leadership Team Controls

Third line

หน่วยงาน Internal Audit ของอเบอร์ดีนจะดำเนินการตรวจสอบภายในในประเด็นการนำกฎระเบียบเกี่ยวกับ Sustainability ไปปฏิบัติ โดยถือเป็นส่วนหนึ่งของหัวข้องานตรวจสอบภายใน

ผู้ลงทุนสามารถศึกษาข้อมูลและข้อจำกัดด้านความยั่งยืนของกองทุนหลักได้ที่ <https://www.abrdn.com/en-lu/investor/funds/view-all-funds> หรือ [abrdn SICAV I - Global Sustainable Equity Fund](#)

บริษัทจัดการขอสงวนสิทธิ์ในการแก้ไขเปลี่ยนแปลงข้อมูลข้างต้นให้สอดคล้องกับข้อมูลของกองทุนหลักในกรณีที่กองทุนหลักมีการแก้ไขเปลี่ยนแปลงข้อมูลหรือหนังสือชี้ชวนโดยที่ไม่ถือว่าการแก้ไขเพิ่มเติมโครงการ โดยบริษัทจัดการจะแจ้งให้ผู้ถือหน่วยลงทุนทราบโดยวิธีประกาศทางเว็บไซต์ของบริษัทจัดการและปิดประกาศไว้หน้าสำนักงานของบริษัทจัดการ

3. ข้อมูลเกี่ยวกับจำนวนเงินทุนโครงการ

จำนวนเงินทุนโครงการเริ่มต้น : 5,000,000,000.00 บาท

นโยบายการเพิ่มเงินทุนโครงการ : มี

ในระหว่างระยะเวลาการเสนอขายหน่วยลงทุนครั้งแรก บริษัทจัดการเสนอขายหน่วยลงทุนมากกว่าจำนวนเงินทุน : ไม่มี

มูลค่าที่ตราไว้ต่อหน่วย : 10.0000 บาท

จำนวนหน่วยลงทุนเริ่มต้น : 500,000,000.0000 หน่วย

ราคาของหน่วยลงทุนที่เสนอขายครั้งแรก : 10.0000 บาท

รายละเอียดเพิ่มเติม : -

4. การบริหารจัดการกองทุน

การลงทุนในสัญญาซื้อขายล่วงหน้า (Derivatives) : ลงทุน

วัตถุประสงค์ของการลงทุนในสัญญาซื้อขายล่วงหน้า (Derivatives) :

- การลดความเสี่ยง (Hedging)

การลงทุนในตราสารที่มีสัญญาซื้อขายล่วงหน้าแฝง (Structured Note) : ไม่ลงทุน

กลยุทธ์การบริหารกองทุน (Management Style) : มุ่งหวังให้ผลประกอบการเคลื่อนไหวสูงกว่าดัชนีชี้วัด (active management)

ลักษณะการจ่ายผลตอบแทนของกองทุน : จ่ายผลตอบแทนแบบไม่ซับซ้อน

5. การแบ่งชนิดหน่วยลงทุน (class of unit) : ไม่มี

6. การจ่ายเงินปันผล

นโยบายการจ่ายเงินปันผล : ไม่จ่าย

หลักเกณฑ์การจ่ายเงินปันผล : -

กำหนดเวลา วิธีการ และข้อจำกัดในการจ่ายเงินปันผลแก่ผู้ถือหน่วยลงทุน : -

7. การรับซื้อคืนหน่วยลงทุน

มูลค่าขั้นต่ำของการรับซื้อคืน : 1000.00 บาท

จำนวนหน่วยลงทุนขั้นต่ำของการรับซื้อคืน : 100.0000 หน่วย

วิธีการรับซื้อคืนหน่วยลงทุน :

- แบบดุลยพินิจของผู้ถือหน่วยลงทุน

ระยะเวลาในการรับซื้อคืน : อื่น ๆ โปรดระบุ

1. การรับซื้อคืนหน่วยลงทุนแบบดุลยพินิจของผู้ลงทุน

กองทุนรวมจะเปิดรับซื้อคืนหน่วยลงทุนทุกวันทำการซื้อขาย ทั้งนี้ ผู้ถือหน่วยลงทุนต้องส่งคำสั่งขายคืนหน่วยลงทุนให้แก่บริษัทจัดการหรือดำเนินการให้ผู้สนับสนุนการขายหรือรับซื้อคืนส่งคำสั่งขายคืนหน่วยลงทุนให้แก่บริษัทจัดการภายในวันและเวลาที่ระบุไว้ในหนังสือชี้ชวนส่วนสรุปข้อมูลสำคัญ

2. การขายคืนหน่วยลงทุนควบกรมธรรม์ประกันชีวิต (Unit-Linked)

ผู้ถือหน่วยลงทุนสามารถขายคืนหน่วยลงทุนได้ที่บริษัทประกันชีวิตได้ทุกวันและเวลาทำการที่บริษัทประกันชีวิตกำหนด ทั้งนี้ ผู้ถือหน่วยลงทุนสามารถทำการรายการเกี่ยวกับกองทุน ได้แก่ การซื้อหน่วยลงทุน (การชำระเบี้ยประกันภัยเพิ่มเติมพิเศษ) การขายคืนหน่วยลงทุน (การถอนเงินจากบัญชีกรมธรรม์ประกันชีวิต) การสับเปลี่ยนกองทุน การสับเปลี่ยนกองทุนอัตโนมัติ และการปรับสัดส่วนการลงทุนอัตโนมัติได้โดยส่งคำสั่งตามแบบฟอร์มและปฏิบัติตามหลักเกณฑ์และเงื่อนไขที่บริษัทประกันชีวิตกำหนด

ระยะเวลาการรับเงินค่าขายคืนภายใน : T+5 คือ 5 วันทำการนับจากวันคำนวณ NAV

การรับซื้อคืนหน่วยลงทุน : ผู้ถือหน่วยลงทุน ไม่ต้องแจ้งล่วงหน้า

รายละเอียดเพิ่มเติม :

บริษัทจัดการอาจเปลี่ยนแปลงข้อกำหนดเกี่ยวกับมูลค่าขั้นต่ำในการซื้อขายคืนหน่วยลงทุน และจำนวนหน่วยลงทุนขั้นต่ำของการซื้อขายคืนเป็นอย่างอื่นได้ ทั้งนี้ บริษัทจัดการจะ แจ้งให้สำนักงานคณะกรรมการ ก.ล.ต.และผู้ถือหน่วยทราบล่วงหน้าไม่น้อยกว่า 15 วันก่อนวันเริ่มมีผลบังคับใช้ ซึ่งจะไม่ถือว่าการเปลี่ยนแปลงดังกล่าวเป็นการแก้ไขโครงการจัดการกองทุน

ในกรณีบัญชีกองทุนของผู้ถือหน่วยลงทุนรายใดมียอดคงเหลือเท่ากับ 0 บริษัทจัดการสงวนสิทธิที่จะปิดบัญชีกองทุนดังกล่าวตามหลักเกณฑ์ที่บริษัทจัดการกำหนด โดยไม่ต้องแจ้งให้ผู้ถือหน่วยลงทุนทราบล่วงหน้า

บริษัทจัดการขอสงวนสิทธิในการพิจารณาปรับรายการต่ำกว่ามูลค่าขั้นต่ำหรือจำนวนหน่วยลงทุนขั้นต่ำของการรับซื้อคืน ได้ในกรณีจำเป็นอื่นใดตามที่บริษัทจัดการเห็นสมควร

บริษัทจัดการขอสงวนสิทธิที่จะเปลี่ยนแปลงวัน และ/หรือเวลาทำการรวมทั้งเงื่อนไขในการขาย การรับซื้อคืนหรือการสับเปลี่ยนหน่วยลงทุน เพื่อความเหมาะสมหรือเป็นไปตามนโยบายของทางราชการ โดยไม่ถือว่าการแก้ไขโครงการจัดการกองทุนรวม ทั้งนี้ บริษัทจัดการจะแจ้งให้ผู้ถือหน่วยลงทุนและผู้สนใจทั่วไปทราบถึงการเปลี่ยนแปลงวันและเวลาทำการหรือเงื่อนไขดังกล่าวล่วงหน้าอย่างน้อย 30 วัน โดยจะตีตประกาศที่สำนักงานของบริษัทจัดการ สำนักงานใหญ่ และสำนักงานสาขาของผู้สนับสนุนการขายหรือรับซื้อคืน (ถ้ามี) และลงประกาศในหนังสือพิมพ์รายวันอย่างน้อย 1 ฉบับ และแจ้งสำนักงานคณะกรรมการ ก.ล.ต. ทราบภายใน 15 วัน

การขายคืนหน่วยลงทุนควมบกรมธรรม์ประกันชีวิต (Unit-Linked)

1. มูลค่าขั้นต่ำของการสั่งซื้อหน่วยลงทุน มูลค่าขั้นต่ำของการขายคืนหน่วยลงทุน มูลค่าหน่วยลงทุนคงเหลือในบัญชีขั้นต่ำ และจำนวนหน่วยลงทุนคงเหลือในบัญชีขั้นต่ำ

เนื่องจากการซื้อขายหน่วยลงทุนควมบกรมธรรม์ประกันชีวิตมีข้อกำหนดที่เกี่ยวข้องกับกรมธรรม์ประกันชีวิต เช่น การเวนคืนกรมธรรม์ สัดส่วนการเลือกลงทุนแต่ละกองทุน การดำเนินการสับเปลี่ยนกองทุน ตลอดจนการหักค่าใช้จ่ายที่เกี่ยวข้องกับกรมธรรม์ เช่น ค่าการประกันภัย เป็นต้น ดังนั้น การสั่งซื้อหน่วยลงทุนควมบกรมธรรม์ประกันชีวิตจึงมีข้อกำหนดในเรื่องมูลค่าขั้นต่ำของการสั่งซื้อหน่วยลงทุน มูลค่าขั้นต่ำของการขายคืน จำนวนหน่วยลงทุนขั้นต่ำของการสั่งซื้อคืน มูลค่าหน่วยลงทุนคงเหลือในบัญชีขั้นต่ำ และจำนวนหน่วยลงทุนคงเหลือในบัญชีขั้นต่ำอาจสูงหรือต่ำกว่าที่ระบุไว้ในโครงการ หรือต่ำกว่าการซื้อหน่วยลงทุนเพียงอย่างเดียว

ผู้ลงทุนสามารถศึกษาข้อกำหนดดังกล่าวได้ตามเงื่อนไขที่ระบุไว้ในกรมธรรม์ประกันชีวิตควมบหน่วยลงทุน และ/หรือเอกสารประกอบการขายที่จัดทำโดยบริษัทประกันชีวิต

2. การรับซื้อคืนหน่วยลงทุน

(1) ผู้ถือหน่วยลงทุนสามารถขายคืนหน่วยลงทุนของกองทุนในรูปแบบกรมธรรม์ประกันชีวิตควมบหน่วยลงทุนผ่านบริษัทประกันชีวิต ทั้งนี้ บริษัทประกันชีวิตอาจกำหนดมูลค่าขั้นต่ำในการขายคืนหน่วยลงทุน เงื่อนไขในการขายคืนหน่วยลงทุน วันและเวลาในการขายคืนหน่วยลงทุน วิธีการนำส่งเงินค่าขายคืนหน่วยลงทุนเพิ่มเติมตามที่ระบุไว้ในกรมธรรม์ประกันชีวิต และ/หรือเอกสารประกอบการขายที่ผู้ถือหน่วยลงทุนได้รับจากบริษัทประกันชีวิต โดยระยะเวลาการขายคืนจะต้องอยู่ภายใต้กรอบระยะเวลาและเงื่อนไขในการรับซื้อคืนหน่วยลงทุนที่กำหนดไว้ในโครงการ และคำสั่งขายคืนหน่วยลงทุนจะมีผลเมื่อบริษัทประกันชีวิตได้รับเอกสารหลักฐานครบถ้วน

ทั้งนี้ ผู้ถือหน่วยลงทุนที่ประสงค์จะขายคืนหน่วยลงทุนสามารถขายคืนหน่วยลงทุนโดยใช้แบบฟอร์มของบริษัทประกันชีวิตตามจำนวนขั้นต่ำ และเงื่อนไขที่ระบุไว้ในแบบฟอร์มหรือในกรมธรรม์ประกันชีวิตควมบหน่วยลงทุน

(2) การรับซื้อคืนหน่วยลงทุนอัตโนมัติ บริษัทประกันชีวิตจะส่งคำสั่งขายคืนหน่วยลงทุนอัตโนมัติเป็นประจำทุกเดือนเพื่อนำค่าขายคืนหน่วยลงทุนมาชำระค่าการประกันภัย และค่าธรรมเนียมการบริหารกรมธรรม์ หรือค่าธรรมเนียมอื่นใด ตามอัตราและวิธีการที่กำหนดในกรมธรรม์ประกันชีวิต ซึ่งมูลค่าในการขายคืนอาจต่ำกว่ามูลค่าขั้นต่ำที่กำหนดไว้ในโครงการ โดยบริษัทประกันชีวิตจะสรุปค่าใช้จ่ายดังกล่าวและจัดส่งให้ผู้ถือหน่วยลงทุนเป็นรายปี ทั้งนี้ ผู้ถือหน่วยลงทุนสามารถตรวจสอบค่าใช้จ่ายล่าสุดได้ทางโทรศัพท์ หรือช่องทางอื่นที่บริษัทประกันชีวิตจะเปิดเผยเพิ่มเติมในเอกสารประกอบการขายที่ผู้ถือหน่วยลงทุนได้รับจากบริษัทประกันชีวิต

3. การชำระเงินค่าขายคืนหน่วยลงทุน

กรณีขายคืนกรมธรรม์ประกันชีวิตควมบหน่วยลงทุนซึ่งเป็นบัญชีแบบไม่เปิดเผยรายชื่อผู้ถือหน่วยลงทุน (Omnibus Account) บริษัทจัดการจะชำระเงินค่าขายคืนหน่วยลงทุนให้กับบริษัทประกันชีวิตภายใน 5 วันทำการนับตั้งแต่วันที่ถัดจากวันที่คำนวณมูลค่าทรัพย์สินสุทธิ มูลค่าหน่วยลงทุนและราคาหน่วยลงทุน (โดยมีให้วันครบวันหยุดทำการในต่างประเทศของผู้ประกอบธุรกิจการจัดการกองทุนต่างประเทศ ที่มีลักษณะในการทำงานเดียวกับธุรกิจการจัดการกองทุนรวมและผู้ประกอบธุรกิจที่เกี่ยวข้องในต่างประเทศ ซึ่งจะส่งผลกระทบต่อชำระราคา) ทั้งนี้ เพื่อให้เป็นไปตามข้อกำหนดของสำนักงานคณะกรรมการ ก.ล.ต.

บริษัทประกันชีวิตมีหน้าที่ต้องชำระเงินค่าขายคืนหน่วยลงทุนที่ได้รับจากบริษัทจัดการให้กับผู้ลงทุนที่ซื้อกรมธรรม์ประกันชีวิตควบหน่วยลงทุนภายใน 5 วันทำการนับตั้งแต่วันที่ถัดจากวันที่คำนวณมูลค่าทรัพย์สินสุทธิ มูลค่าหน่วยลงทุนและราคาหน่วยลงทุน (โดยมีให้วันครบวันหยุดทำการในต่างประเทศของผู้ประกอบธุรกิจการจัดการกองทุนต่างประเทศ ที่มีลักษณะในทำนองเดียวกับธุรกิจการจัดการกองทุนรวมและผู้ประกอบธุรกิจที่เกี่ยวข้องในต่างประเทศ ซึ่งจะส่งผลกระทบต่อค่าชำระราคา) โดยมีวิธีการชำระเงินค่าขายคืนหน่วยลงทุนซึ่งเป็นไปตามที่บริษัทประกันชีวิตกำหนดไว้ในกรมธรรม์ประกันชีวิตควบหน่วยลงทุน

เงื่อนไข ข้อจำกัด หรือสิทธิในการระงับ การโอน หรือการรับซื้อคืนหน่วยลงทุน :

1. การชำระค่าขายคืนหน่วยลงทุนเป็นหลักทรัพย์สินหรือทรัพย์สินอื่นแทนเงิน:

ในกรณีที่บริษัทจัดการไม่สามารถชำระค่าขายคืนหน่วยลงทุนเป็นเงินและจะชำระค่าขายคืนหน่วยลงทุนเป็นหลักทรัพย์สินหรือทรัพย์สินอื่นแทน บริษัทจัดการจะกำหนดขั้นตอนการดำเนินการต่อไป โดยต้องได้รับความเห็นชอบจากสำนักงานคณะกรรมการ ก.ล.ต. ก่อน และถือว่าได้รับความยินยอมจากผู้ถือหน่วยลงทุนแล้ว โดยขั้นตอนที่กำหนดดังกล่าวต้องสามารถปฏิบัติได้จริงและเป็นธรรมต่อผู้ถือหน่วยลงทุนของกองทุนรวมทุกราย และบริษัทจัดการจะต้องแจ้งให้ผู้ถือหน่วยลงทุนทุกรายทราบล่วงหน้าไม่น้อยกว่า 60 วัน

2. การเลื่อนกำหนดชำระค่าขายคืนหน่วยลงทุนแก่ผู้ถือหน่วยลงทุน:

บริษัทจัดการอาจเลื่อนกำหนดการชำระเงินค่าขายคืนหน่วยลงทุนคืนแก่ผู้ถือหน่วยลงทุนที่ได้มีคำสั่งขายคืนหน่วยลงทุนของกองทุนได้ในกรณีดังต่อไปนี้

(1) บริษัทจัดการพิจารณาแล้ว มีความเชื่อโดยสุจริตและสมเหตุสมผลว่าเป็นกรณีที่เข้าเหตุใดเหตุหนึ่งดังนี้ โดยได้รับความเห็นชอบของผู้ดูแลผลประโยชน์แล้ว

(ก) มีเหตุจำเป็นทำให้ไม่สามารถจำหน่าย จ่ายโอน หลักทรัพย์ หรือทรัพย์สินของกองทุนรวมเปิดได้อย่างสมเหตุสมผล

(ข) มีเหตุที่ทำให้กองทุนรวมไม่ได้รับชำระเงินจากหลักทรัพย์ หรือทรัพย์สินที่ลงทุนไว้ตามกำหนดเวลาปกติซึ่งเหตุดังกล่าวอยู่นอกเหนือการควบคุมของบริษัทจัดการ

(2) ผู้ถือหน่วยลงทุนมีคำสั่งขายคืนหน่วยลงทุนก่อนหรือในช่วงระยะเวลาที่บริษัทจัดการพบว่าราคาปรับซื้อคืนหน่วยลงทุนของกองทุนรวมเปิดไม่ถูกต้องโดยมีมูลค่าตั้งแต่ 1 สตางค์ขึ้นไป และคิดเป็นอัตราตั้งแต่ร้อยละ 0.5 ของมูลค่าหรือราคาที่ต้อง และผู้ดูแลผลประโยชน์ยังไม่ได้รับรองข้อมูลในรายงานการแก้ไขราคาย้อนหลังและรายงานการชดเชยราคา

ทั้งนี้บริษัทจัดการอาจเลื่อนกำหนดชำระค่าขายคืนได้ไม่เกิน 10 วันทำการนับตั้งแต่วันที่ผู้ถือหน่วยลงทุนมีคำสั่งขายคืนหน่วยลงทุนนั้น เว้นแต่ได้รับการผ่อนผันจากสำนักงานคณะกรรมการ ก.ล.ต. และบริษัทจัดการจะดำเนินการให้เป็นไปตามประกาศที่เกี่ยวข้องกำหนด

3. เงื่อนไขและข้อจำกัดในการจัดสรรและการโอนหน่วยลงทุน:

บริษัทจัดการอาจไม่จัดสรรหรือปฏิเสธการโอน หน่วยลงทุนให้แก่บุคคลใดหรือกลุ่มบุคคลเดียวกันใด ทั้งนี้ ตามหลักเกณฑ์หรือกฎหมายที่เกี่ยวข้อง

เงื่อนไข ข้อจำกัด การไม่ขายไม่รับซื้อคืนไม่สับเปลี่ยนหน่วยลงทุนตามสั่ง :

1. บริษัทจัดการขอสงวนสิทธิในการปฏิเสธไม่รับ และ/หรือระงับการดำเนินการตามคำสั่งซื้อ และ/หรือยกเลิกคำสั่งซื้อหน่วยลงทุนทั้งหมดหรือแต่บางส่วน ในกรณีใดกรณีหนึ่งดังต่อไปนี้ โดยไม่ต้องแจ้งให้ผู้จองซื้อทราบล่วงหน้า

(1) ในกรณีที่การสั่งซื้อหน่วยลงทุนนั้นมีผลทำให้จำนวนหน่วยลงทุนหรือจำนวนเงินลงทุนของกองทุน เกินกว่าจำนวนหน่วยลงทุนหรือจำนวนเงินลงทุนของโครงการตามที่ได้รับอนุมัติจากสำนักงาน ก.ล.ต. แล้วแต่กรณี

(2) กรณีอื่น ๆ ตามที่บริษัทจัดการเห็นว่ามีความจำเป็นในการปฏิบัติตามกฎหมายหรือกฎระเบียบที่เกี่ยวข้อง เช่น กฎหมายเกี่ยวกับการป้องกันและปราบปรามการฟอกเงินหรือการก่อการร้าย หรือตามที่บริษัทจัดการเห็นสมควรเพื่อรักษาผลประโยชน์ของกองทุน ผู้ถือหน่วยลงทุน และ/หรือชื่อเสียงหรือความรับผิดชอบทางกฎหมายในอนาคตของบริษัทจัดการ

2. บริษัทจัดการอาจปฏิเสธคำสั่งซื้อหน่วยลงทุน หากคำสั่งซื้อดังกล่าว จะมีผลให้ผู้ลงทุนรายนั้นถือหน่วยลงทุนมากกว่าร้อยละ 10 ของมูลค่าทรัพย์สินสุทธิของกองทุน

อนึ่ง บริษัทจัดการขอสงวนสิทธิในการใช้ดุลยพินิจในการจัดสรรหรือไม่จัดสรรหน่วยลงทุนก็ได้ หากพิจารณาเห็นว่าการจัดสรรในกรณีดังกล่าวมีผลกระทบต่อการลงทุนของกองทุน หรือผู้ถือหน่วยลงทุนของกองทุนหรือกองทุน หรือทำให้ผิดเงื่อนไขมูลค่าขั้นต่ำของการสั่งซื้อหรือตามความเหมาะสมอื่นใดโดยไม่ต้องแจ้งให้ผู้สั่งซื้อทราบล่วงหน้า

3. บริษัทจัดการขอสงวนสิทธิในการหยุด/ปิดรับ หรือระงับคำสั่งซื้อ/คำสั่งสับเปลี่ยนหน่วยลงทุนเข้าเป็นการชั่วคราว และ/หรือถาวรก็ได้ ในกรณีที่บริษัทจัดการเห็นว่า การหยุด/ปิดรับ หรือระงับคำสั่งดังกล่าวจะเป็นประโยชน์ต่อกองทุน และ/หรือผู้ถือหน่วยลงทุน

8. ค่าธรรมเนียมและค่าใช้จ่าย

8.1 ค่าธรรมเนียมรวม

ประมาณการค่าใช้จ่ายที่เรียกเก็บจากกองทุนรวมทั้งหมด ในอัตราไม่เกินร้อยละ : 2.675 ต่อปีของมูลค่าทรัพย์สินสุทธิของกองทุน
รายละเอียดเพิ่มเติม : -

8.2 ค่าธรรมเนียมและค่าใช้จ่ายที่เรียกเก็บจากกองทุนรวม

ประมาณการค่าธรรมเนียมการจัดการรายปี ในอัตราไม่เกินร้อยละ : 1.8725 ต่อปีของมูลค่าทรัพย์สินสุทธิของกองทุน

ประมาณการค่าธรรมเนียมผู้ดูแลผลประโยชน์รายปี ในอัตราไม่เกินร้อยละ : 0.0535 ต่อปีของมูลค่าทรัพย์สินสุทธิของกองทุน

ประมาณการค่าธรรมเนียมนายทะเบียนหน่วยลงทุนรายปี ในอัตราไม่เกินร้อยละ : 0.1177 ต่อปีของมูลค่าทรัพย์สินสุทธิของกองทุน

ค่าธรรมเนียมที่ปรึกษาการลงทุน : ไม่มี

ค่าธรรมเนียมการจัดจำหน่าย : ไม่มี

ค่าธรรมเนียมอื่นๆ : มี

ประมาณการค่าธรรมเนียมอื่นๆ ในอัตราไม่เกินร้อยละ 0.6313 ต่อปีของมูลค่าทรัพย์สินสุทธิของกองทุน

รายละเอียดเพิ่มเติม (ค่าธรรมเนียมและค่าใช้จ่ายที่เรียกเก็บจากกองทุนรวม) :

ค่าธรรมเนียมการจัดการรายปี:

ค่าธรรมเนียมที่เรียกเก็บจากกองทุนจะไม่เกิดรายการค่าธรรมเนียมการจัดการลงทุนซ้ำซ้อนจากการบริหารจัดการที่เรียกเก็บโดยกองทุนหลัก เนื่องจากกองทุนหลักจะไม่มีค่าธรรมเนียมการจัดการจากกองทุน ทั้งนี้ หากมีการเปลี่ยนแปลงเงื่อนไขดังกล่าว บริษัทจัดการจะแจ้งให้ผู้ถือหน่วยลงทุนทราบโดยการประกาศไว้ที่สำนักงานของบริษัทจัดการหรือผู้สนับสนุนการขายหรือรับซื้อคืน และจัดให้มีข้อมูลไว้ในเว็บไซต์ของบริษัทจัดการ และถือว่าได้รับความยินยอมจากผู้ถือหน่วยแล้ว

ค่าธรรมเนียมอื่น ๆ:

- ค่าใช้จ่ายสำหรับการเสนอขายหน่วยลงทุนครั้งแรก ตามที่จ่ายจริง
- ค่าใช้จ่ายในการส่งเสริมการขาย ค่าโฆษณาและประชาสัมพันธ์ของกองทุนก่อนการเสนอขายครั้งแรก คิดตามค่าใช้จ่ายจริง ทั้งนี้ ไม่เกินร้อยละ 1 ของมูลค่าทรัพย์สินสุทธิเฉลี่ยของกองทุนรวมต่อปี แต่ไม่เกิน 1 ล้านบาท
- ค่าใช้จ่ายในการส่งเสริมการขาย ค่าโฆษณาและประชาสัมพันธ์ของกองทุนหลังการเสนอขายครั้งแรก คิดตามค่าใช้จ่ายจริง ทั้งนี้ ไม่เกินร้อยละ 1 ของมูลค่าทรัพย์สินสุทธิเฉลี่ยของกองทุนรวมต่อปี
- ค่าอากรแสตมป์และค่านายหน้าซื้อขายหลักทรัพย์หรือตราสาร ตามที่จ่ายจริง
- ค่าตอบแทนผู้ชำระบัญชี และผู้ดูแลผลประโยชน์ในระหว่างการชำระบัญชีกองทุนจนถึงการจดทะเบียนเลิกกองทุนต่อสำนักงานคณะกรรมการ ก.ล.ต. ตามที่จ่ายจริง
- ค่าที่ปรึกษากฎหมายเกี่ยวกับการจัดตั้งกองทุนรวม การเตรียมและจัดทำเอกสารสัญญาต่าง ๆ และค่าแปลเอกสาร ตามที่จ่ายจริง
- ค่าจัดทำหนังสือชี้ชวน ค่าพิมพ์ และหรือค่าแปลหนังสือชี้ชวน ตามที่จ่ายจริง
- ค่าธรรมเนียมตามกฎหมายในการจัดตั้งและจัดการกองทุนรวม เช่น ค่าธรรมเนียมในการจดทะเบียนกองทรัสต์สินเป็นกองทุนรวม เป็นต้น ตามที่จ่ายจริง
- ค่าจัดทำใบคำสั่งซื้อและขายหน่วยลงทุน และหนังสือรับรองสิทธิในหน่วยลงทุน ตามที่จ่ายจริง
- ค่าจัดเตรียมและจัดพิมพ์หนังสือบอกกล่าว หรือประกาศตามที่สำนักงานคณะกรรมการ ก.ล.ต. กำหนด ตามที่จ่ายจริง
- ค่าจัดเตรียมและจัดส่งเอกสาร หรือรายงานต่าง ๆ สำหรับผู้ถือหน่วยลงทุน ตามที่จ่ายจริง
- ค่าธรรมเนียม หรือค่าใช้จ่ายอื่นใดที่เกิดขึ้นเนื่องจาก หรือ เกี่ยวกับการลงทุนในหรือ มีไว้ซึ่งหลักทรัพย์หรือทรัพย์สินอื่น หรือการหาผลตอบแทนโดยวิธีการอื่น ตามที่จ่ายจริง
- ค่าใช้จ่าย ค่าธรรมเนียม เกี่ยวกับการซื้อขายการลงทุนในหลักทรัพย์ เช่น ค่านายหน้าซื้อขายหลักทรัพย์ ค่าประกันความเสี่ยงอันเกี่ยวกับความผันผวนของอัตราแลกเปลี่ยนเงินตรา และ/หรืออัตราดอกเบี้ย ตามที่จ่ายจริง
- ค่าธรรมเนียม ค่าใช้จ่ายต่างๆที่เกิดขึ้นจากการลงทุนในต่างประเทศ รวมถึงค่าธรรมเนียมการโอนเงิน และหรือค่าส่งเอกสารต่าง ๆ ที่เกิดขึ้นจากการโอนเงิน และติดต่อระหว่างกัน ตามที่จ่ายจริง
- ค่าใช้จ่ายที่เกิดขึ้นจากการเก็บรักษาทรัพย์สินในต่างประเทศ (ถ้ามี) ตามที่จ่ายจริงแต่ไม่เกิน 0.5 % ของมูลค่าตลาดของทรัพย์สินดังกล่าว
- ค่าใช้จ่ายต่าง ๆ ที่เกิดขึ้นเกี่ยวเนื่องกับกองทุน เช่น ค่าประกาศในหนังสือพิมพ์ ค่าพิมพ์แบบพิมพ์ ค่าไปรษณีย์สำหรับหนังสือโต้ตอบกับผู้ถือหน่วยลงทุน ค่าใช้จ่ายในการจัดประชุมผู้ถือหน่วยลงทุน ค่าใช้จ่ายในการสอบบัญชี อีกทั้งค่าใช้จ่ายต่าง ๆ ที่เกิดขึ้นตามกฎหมาย เป็นต้น ตามที่จ่ายจริง

- ค่าใช้จ่ายสำหรับหน่วยงานอิสระภายนอกที่ทำหน้าที่ในการติดตามดูแลการจัดการกองทุนรวม (Independent Oversight Entity : IOE) ตามที่จ่ายจริง

ทั้งนี้ ค่าธรรมเนียมทั้งหมดเป็นอัตราที่รวมภาษีมูลค่าเพิ่มหรือภาษีธุรกิจเฉพาะ หรือภาษีอื่นใดทำนองเดียวกัน (ถ้ามี)

8.3 ค่าธรรมเนียมที่เรียกเก็บจากผู้สั่งซื้อหรือผู้ถือหน่วยลงทุน

ค่าธรรมเนียมการขายหน่วยลงทุน (Front-end fee)

เงื่อนไขในการกำหนดอัตราค่าธรรมเนียมการขายหน่วยลงทุน : ไม่มี

ประมาณการค่าธรรมเนียมการขายหน่วยลงทุนในอัตราไม่เกินร้อยละ 3.0 ของมูลค่าหน่วยลงทุน

ค่าธรรมเนียมการรับซื้อคืนหน่วยลงทุน (Back-end fee)

ค่าธรรมเนียมการรับซื้อคืนหน่วยลงทุน (Back-end fee) : ไม่มี

ค่าธรรมเนียมการสับเปลี่ยนหน่วยลงทุนเข้า (Switching in)

ค่าธรรมเนียมการสับเปลี่ยนหน่วยลงทุนเข้า (Switching in) : ไม่มี

ค่าธรรมเนียมการสับเปลี่ยนหน่วยลงทุนออก (Switching out)

ค่าธรรมเนียมการสับเปลี่ยนหน่วยลงทุนออก (Switching out) : ไม่มี

ค่าธรรมเนียมการโอนหน่วยลงทุน : มี

ค่าธรรมเนียม : 300.0 บาท

ต่อหน่วยลงทุน : 1000.0 หน่วย

หรือเศษของ : 1000.0 หน่วย

ค่าธรรมเนียมการออกเอกสารแสดงสิทธิในหน่วยลงทุน : ไม่มี

ค่าปรับกรณีขายคืนหน่วยลงทุนก่อนระยะเวลาถือครองที่กำหนดในโครงการ (Exit Fee) : ไม่มี

ค่าธรรมเนียมอื่น : มี

ค่าธรรมเนียมอื่นๆ : ตามที่ระบุไว้ในรายละเอียดเพิ่มเติม

ในอัตราไม่เกิน ร้อยละ ของมูลค่าหน่วยลงทุน : 0.0

รายละเอียดเพิ่มเติม (ค่าธรรมเนียมที่เรียกเก็บจากผู้สั่งซื้อหรือผู้ถือหน่วยลงทุน) :

ค่าธรรมเนียมการขายหน่วยลงทุน:

ค่าธรรมเนียมที่เรียกเก็บจากกองทุนจะไม่เกิดรายการค่าธรรมเนียมการขายหน่วยลงทุนซ้ำซ้อนจากการขายหน่วยลงทุนที่เรียกเก็บโดยกองทุนหลัก เนื่องจากกองทุนรวมหลักจะยกเว้นค่าธรรมเนียมการขายหน่วยลงทุนให้แก่กองทุน

ค่าธรรมเนียมอื่น ๆ:

- ค่าธรรมเนียมการโอนหน่วยลงทุน: ในอัตรา 300 บาทต่อหน่วยลงทุน 1,000 หน่วยหรือเศษของ 1,000 หน่วย โดยจะเรียกเก็บค่าธรรมเนียมจากผู้โอนในวันที่ยื่นคำขอโอนหน่วยลงทุน

- ค่าธรรมเนียมในการขอเปลี่ยนชื่อ-สกุล ที่อยู่ การออกเช็คค่าขายคืนหน่วยลงทุนใหม่ในกรณีสูญหายหรือในกรณีที่ผู้ถือหน่วยลงทุนแจ้งข้อมูลบัญชีเงินฝากไม่ครบถ้วนถูกต้อง ทำให้ไม่สามารถนำฝากเงินดังกล่าวเข้าบัญชีเงินฝากของผู้ถือหน่วยตามวัตถุประสงค์ของผู้ถือหน่วยลงทุน การออกหนังสือรับรองสิทธิในหน่วยลงทุนใหม่แก่ผู้ถือหน่วยลงทุน ในกรณีหายและอื่น ๆ ที่เกิดขึ้นจริง ซึ่งพิสูจน์ได้ว่าเป็นความประสงค์เฉพาะตัวของผู้ถือหน่วยลงทุน โดยนายทะเบียนหน่วยลงทุนจะคิดค่าธรรมเนียมจากผู้ถือหน่วยลงทุน ตามอัตราที่นายทะเบียนหน่วยลงทุนกำหนดเป็นการทั่วไปในการให้บริการลักษณะดังกล่าว

- ค่าธรรมเนียมในการจัดแจ้ง และเพิกถอนการแจ้งจำนำ: ในอัตรา 200 บาท ต่อรายการ โดยจะเรียกเก็บค่าธรรมเนียมจากผู้จัดแจ้งในวันที่ยื่นคำขอจัดแจ้งจำนำหรือเพิกถอนจำนำต่อนายทะเบียนของบริษัทจัดการ

- ค่าธรรมเนียมที่ธนาคารพาณิชย์เรียกเก็บในกรณีที่มีการโอนเงินเข้าบัญชีเพื่อชำระค่าขายคืนหน่วยลงทุนให้กับผู้ถือหน่วยลงทุน : ตามอัตราที่ธนาคารพาณิชย์เรียกเก็บจริง โดยจะหักออกจากเงินค่าขายคืนหน่วยลงทุน

บริษัทจัดการอาจคิดค่าธรรมเนียมการขายหน่วยลงทุนหรือการรับซื้อคืนหน่วยลงทุนกับผู้ถือหน่วยลงทุนแต่ละกลุ่มหรือแต่ละคนไม่เท่า

กันได้ โดยบริษัทจัดการจะแจ้งรายละเอียดหลักเกณฑ์ในการคิดค่าธรรมเนียมโดยปิดประกาศไว้ ณ ที่ทำการของบริษัทจัดการและผู้สนับสนุนการขายหรือรับซื้อคืน และจัดให้มีข้อมูลดังกล่าวไว้ในเว็บไซต์ของบริษัทจัดการ รวมทั้งมีหนังสือแจ้งให้สำนักงานคณะกรรมการ ก.ล.ต. ทราบ โดยบริษัทจัดการจะจัดให้มีข้อความ “บริษัทจัดการอาจคิดค่าธรรมเนียมสำหรับบางกองทุนโดยเรียกเก็บจากผู้ลงทุนแต่ละกลุ่มหรือแต่ละคนไม่เท่ากัน ผู้ลงทุนสามารถตรวจสอบรายละเอียดดังกล่าวได้ที่ประกาศหน้าสำนักงานของบริษัทจัดการ หรือผู้สนับสนุนการขายหรือรับซื้อคืน หรือที่เว็บไซต์ของบริษัทจัดการ หรือโปรดสอบถามฝ่ายลูกค้าสัมพันธ์” หรือข้อความอื่นในทำนองเดียวกันไว้ในใบคำสั่งซื้อหน่วยลงทุน

ทั้งนี้ ค่าธรรมเนียมทั้งหมดเป็นอัตราที่รวมภาษีมูลค่าเพิ่มหรือภาษีธุรกิจเฉพาะ หรือภาษีอื่นใดทำนองเดียวกัน (ถ้ามี)

8.4 วิธีการคำนวณและตัดจ่ายค่าธรรมเนียม

การคำนวณค่าธรรมเนียมการจัดการ ค่าธรรมเนียมผู้ดูแลผลประโยชน์ และค่าธรรมเนียมนายทะเบียนหน่วยลงทุน จะคำนวณทุกวันทำการโดยใช้มูลค่าทรัพย์สินสุทธิของกองทุนในแต่ละวันในการคำนวณ และเรียกเก็บจากกองทุนเป็นรายเดือน

ภาษีมูลค่าเพิ่มอันเนื่องมาจากค่าธรรมเนียมและค่าใช้จ่ายที่เรียกเก็บจากกองทุนรวม จะเป็นภาระของกองทุน

ค่าใช้จ่ายในการเสนอขายหน่วยลงทุนครั้งแรก ค่าใช้จ่ายในการจัดตั้งโครงการ และค่าใช้จ่ายที่ให้ผลประโยชน์มากกว่า 1 รอบระยะเวลาบัญชี สามารถบันทึกเป็นค่าใช้จ่ายรอการตัดบัญชีและทยอยตัดจ่ายตามระยะเวลาที่คาดว่าจะได้รับประโยชน์จากค่าใช้จ่ายนั้นได้

ค่าใช้จ่ายที่ให้ผลประโยชน์ทันทีหรือค่าใช้จ่ายที่พิสูจน์ไม่ได้ว่าให้ผลประโยชน์มากกว่า 1 รอบระยะเวลาบัญชี จะตัดจ่ายเป็นค่าใช้จ่ายทันที หรือทยอยตัดจ่ายในรอบระยะเวลาบัญชีนั้น

8.5 การเปลี่ยนแปลงค่าธรรมเนียมหรือค่าใช้จ่าย

การเปลี่ยนแปลงค่าธรรมเนียม/ค่าใช้จ่าย	การดำเนินการของบริษัทจัดการ
1. การเพิ่มค่าธรรมเนียม/ค่าใช้จ่าย	
1.1 ตามที่ระบุไว้ในโครงการจัดการ	
1.1.1 ไม่เกินอัตราที่ระบุไว้ในโครงการจัดการ	บริษัทจัดการเปิดเผย ² ให้ผู้ลงทุนทราบล่วงหน้า ≥ 3 วันทำการก่อนการเรียกเก็บเพิ่มขึ้น
1.1.2 เกินอัตราที่ระบุไว้ในโครงการจัดการ ¹ (มีการกำหนดอย่างชัดเจนไว้ในโครงการแล้วว่าสามารถเปลี่ยนแปลงในลักษณะดังกล่าวได้)	
1.1.2.1 กรณีเกิน $> 5\%$ ของอัตราที่ระบุไว้ในโครงการจัดการ	บริษัทจัดการต้องได้รับมติพิเศษ ³ และแจ้งให้สำนักงานทราบภายใน 15 วันนับแต่วันที่เปลี่ยนแปลง
1.1.2.2 กรณีเกิน $\leq 5\%$ ของอัตราที่ระบุไว้ในโครงการจัดการ	บริษัทจัดการเปิดเผย ² ให้ผู้ลงทุนทราบล่วงหน้า ≥ 60 วันก่อนการเรียกเก็บเพิ่มขึ้น และแจ้งให้สำนักงานทราบภายใน 15 วันนับแต่วันที่เปลี่ยนแปลง
1.2 แตกต่างไปจากโครงการจัดการ	บริษัทจัดการต้องขอมติ ³ เพื่อแก้ไขโครงการ
2. การลดค่าธรรมเนียม/ค่าใช้จ่าย	
2.1 ตามที่ระบุไว้ในโครงการจัดการ	บริษัทจัดการเปิดเผย ² ให้ผู้ลงทุนทราบภายใน 3 วันทำการนับแต่วันที่มีการเรียกเก็บลดลง
2.2 แตกต่างไปจากที่ระบุไว้ในโครงการจัดการ	บริษัทจัดการสามารถขอแก้ไขโครงการ โดยให้ถือว่าสำนักงานเห็นชอบการแก้ไขโครงการในเรื่องดังกล่าว

¹ เทียบกับอัตราของรอบระยะเวลาย้อนหลัง 1 ปีนับแต่วันที่ บริษัทจัดการเรียกเก็บค่าธรรมเนียม/ค่าใช้จ่ายดังกล่าวเพิ่มขึ้น

- 2 การเปิดเผยข้อมูลต้องกระทำโดยวิธีการที่เหมาะสมอันทำให้มั่นใจได้ว่าผู้ลงทุนได้รับทราบข้อมูลดังกล่าวอย่างทั่วถึง
- 3 ดำเนินการตามประกาศคณะกรรมการกำกับตลาดทุนว่าด้วยหลักเกณฑ์ เงื่อนไข และวิธีการในการขอมติผู้ถือหน่วยลงทุน และการจัดประชุมผู้ถือหน่วยลงทุนของกองทุนรวม

9. เครื่องมือบริหารความเสี่ยงสภาพคล่องของกองทุนรวม

- การกำหนดเงื่อนไขหรือข้อจำกัดในการรับคำสั่งขายคืนหน่วยลงทุน

เขตแดนการขายคืนหน่วยลงทุน (redemption gate) :

กองทุนรวมทั่วไป

เขตแดนการขายคืนหน่วยลงทุนไม่ต่ำกว่าร้อยละ : 10.00 ของมูลค่าทรัพย์สินสุทธิของกองทุนรวม

โดยบริษัทจัดการจะใช้เขตแดนการขายคืนหน่วยลงทุนไม่เกิน : 10 วันทำการ

ในทุกรอบเวลา : 90 วัน

รายละเอียดเพิ่มเติม :

บริษัทจัดการอาจพิจารณาใช้การกำหนดเขตแดนการขายคืนหน่วยลงทุน (Redemption Gate) ได้ในกรณีที่เกิดสถานการณ์ไม่ปกติ หรือประเมินว่าสถานการณ์อาจจะไม่ปกติ โดยบริษัทจัดการจะพิจารณาจากปัจจัยต่าง ๆ ที่เกี่ยวข้อง ได้แก่ กองทุนมีการขายคืนหน่วยลงทุนมากกว่า Redemption Gate ที่กองทุนกำหนด, กองทุนมีการขายคืนหน่วยลงทุนในปริมาณที่ผิดปกติ, สภาพคล่องของกองทุนไม่สอดคล้องกับปริมาณการขายคืนหน่วยลงทุนของกองทุน, สภาพคล่องของกองทุนผิดปกติ, ความผันผวนในตลาดซื้อขายทรัพย์สิน, ภาวะที่ตลาดซื้อขายทรัพย์สินมีความผันผวนหรือสภาพคล่องผิดปกติ, ภาวะสภาพคล่องของตลาดซื้อขายทรัพย์สินที่ลดลงจากปกติ, หรือมีเหตุการณ์หรือปัจจัยอื่น ๆ ที่ส่งผลกระทบต่อสภาพคล่องของหลักทรัพย์ที่กองทุนลงทุน ทั้งนี้ บริษัทจัดการอาจพิจารณาใช้ Redemption Gate ที่แตกต่างกันในแต่ละวันทำการที่มีการใช้เครื่องมือนี้ได้ และสามารถกำหนดเงื่อนไขเพื่อป้องกันสถานการณ์ที่ไม่ปกติด้วย Gate Threshold ได้

ในกรณีที่บริษัทจัดการกำหนดเงื่อนไขเพื่อป้องกันสถานการณ์ที่ไม่ปกติด้วย Gate Threshold ในกรณีดังกล่าว Redemption Gate จะใช้เฉพาะวันทำการซื้อขายใดที่สัดส่วนของมูลค่าซื้อขายหน่วยลงทุนสุทธิของกองทุนเทียบกับมูลค่าทรัพย์สินสุทธิทั้งหมดของกองทุนมีค่าเท่ากับหรือมากกว่า Gate Threshold ที่บริษัทจัดการกำหนด ทั้งนี้ รายละเอียดวิธีการคำนวณเป็นไปตามวิธีที่บริษัทจัดการกำหนด

บริษัทจัดการจะพิจารณากำหนดวิธีการรับซื้อคืนหน่วยลงทุนตาม Redemption Gate โดยการเฉลี่ยตามสัดส่วน (pro rata basis) ของคำสั่งรับซื้อคืนหน่วยลงทุนและสับเปลี่ยนหน่วยลงทุนออก ณ วันที่ใช้ Redemption Gate สำหรับคำสั่งรับซื้อคืนหน่วยลงทุนและสับเปลี่ยนหน่วยลงทุนออกส่วนที่เหลือนั้น บริษัทจัดการจะนำไปทำรายการในวันทำการถัดไป รวมกับคำสั่งรับซื้อคืนหน่วยลงทุนและสับเปลี่ยนหน่วยลงทุนออกใหม่ ตามสัดส่วน (pro rata basis) ทั้งนี้ โดยไม่มีการจัดลำดับก่อนหลังของคำสั่งรับซื้อคืนหน่วยลงทุนและสับเปลี่ยนหน่วยลงทุนออก หรือบริษัทจัดการอาจเปิดให้มีการยกเลิกคำสั่งรับซื้อคืนหน่วยลงทุนและสับเปลี่ยนหน่วยลงทุนออกส่วนที่เหลือจากผู้ถือหน่วยลงทุนที่ส่งคำสั่งดังกล่าวได้เมื่อบริษัทจัดการจัดทำระบบงานรองรับแล้วเสร็จ โดยจะปิดประกาศให้ทราบล่วงหน้า ณ สำนักงานของบริษัทจัดการ และลงประกาศในเว็บไซต์ของบริษัทจัดการ และบริษัทจัดการขอสงวนสิทธิ์ที่จะนำข้อมูลของหน่วยลงทุนทุกชนิดมาใช้ในการพิจารณา และ/หรือตัดสินใจเรื่องต่างๆ ที่เกี่ยวข้องกับการใช้เครื่องมือ Redemption Gate ในวันทำการนั้น

ทั้งนี้ บริษัทจัดการขอสงวนสิทธิ์ที่จะเปลี่ยนแปลงแนวทางการดำเนินการระหว่างการทำ Redemption Gate ได้แก่ การยกเลิก Redemption Gate ก่อนระยะเวลาที่กำหนด หรือการใช้เครื่องมืออื่นแทน Redemption Gate (ถ้ามี) ในกรณีที่ไม่สามารถชำระค่าขายคืนหน่วยลงทุนในส่วนที่เหลือได้ บริษัทจัดการอาจยกเลิกคำสั่งขายคืนหน่วยลงทุนและสับเปลี่ยนหน่วยลงทุนออกทั้งหมดที่ค้างอยู่ในรายการ และแจ้งให้ผู้ถือหน่วยลงทุนที่ถูกยกเลิกคำสั่งโดยไม่ชักช้า

อนึ่ง บริษัทจัดการจะทำการรับซื้อคืนหน่วยลงทุนและสับเปลี่ยนหน่วยลงทุนออกไม่เกิน Redemption Gate ตามราคาซื้อคืนหน่วยลงทุน ณ วันทำการรับซื้อคืนหน่วยลงทุน และบริษัทจัดการขอสงวนสิทธิ์ที่จะรับซื้อคืนหน่วยลงทุนหรือสับเปลี่ยนหน่วยลงทุนเกินกว่า Redemption Gate ที่ประกาศใช้ได้

บริษัทจัดการอาจพิจารณากำหนด Redemption Gate และ Gate Period ในแต่ละครั้งแตกต่างกันได้ แต่ Redemption

Gate จะไม่ต่ำกว่า Redemption Gate ขั้นต่ำ และ Gate Period จะไม่มากกว่าระดับเพดานที่ระบุไว้ในโครงการ

บริษัทจัดการขอสงวนสิทธิ์ที่จะปรับเพิ่มหรือลดอัตรา Gate Threshold ตามที่บริษัทจัดการเห็นสมควร โดยจะปรับลดไม่ต่ำกว่า Redemption Gate ขั้นต่ำที่ระบุในโครงการ ทั้งนี้ รายละเอียดวิธีการคำนวณเป็นไปตามวิธีที่บริษัทจัดการกำหนด

ในกรณีที่มีการใช้เครื่องมือ Redemption Gate นี้ บริษัทจัดการอาจใช้ร่วมกับเครื่องมือในการบริหารความเสี่ยงสภาพคล่องอื่นได้ และเมื่อมีการใช้ Redemption Gate บริษัทจัดการจะแจ้งให้ผู้ถือหน่วยลงทุนทราบโดยไม่ชักช้า

กองทุนรวม feeder fund และ fund of funds เมื่อกองทุนปลายทางมีการใช้ redemption gate บริษัทจัดการจะพิจารณาดำเนินการให้สอดคล้องกับกองทุนปลายทาง

รายละเอียดเพิ่มเติม :

- การไม่ขายหรือไม่รับซื้อคืนหน่วยลงทุนตามคำสั่งที่รับไว้หรือจะหยุดรับคำสั่งซื้อหรือคำสั่งขายคืนหน่วยลงทุน (suspension of dealings)

บริษัทจัดการกองทุนรวมสามารถดำเนินการได้สูงสุดไม่เกิน (วันทำการ) : 1

เว้นแต่จะได้รับการผ่อนผันเวลาดังกล่าวจากสำนักงาน ก.ล.ต. โดยบริษัทจัดการกองทุนรวมพิจารณาแล้ว มีความเชื่อโดยสุจริตและสมเหตุสมผลว่า จำเป็นต้องระงับการซื้อขายหน่วยลงทุนโดยได้รับความเห็นชอบจากผู้ดูแลผลประโยชน์ กรณีเกิดเหตุตามประกาศคณะกรรมการกำกับหลักทรัพย์ และตลาดหลักทรัพย์กำหนด

บริษัทจัดการกองทุนรวมจะไม่ขายหรือไม่รับซื้อคืนหน่วยลงทุนตามคำสั่งที่รับไว้แล้วหรือจะหยุดรับคำสั่งซื้อหรือคำสั่งขายคืนหน่วยลงทุน (suspension of dealings) ได้ด้วยเหตุอื่นใดดังต่อไปนี้ ซึ่งไม่เกินกว่ากรณีที่ประกาศคณะกรรมการกำกับหลักทรัพย์และตลาดหลักทรัพย์กำหนด

1. เป็นการไม่ขายหน่วยลงทุนตามคำสั่งซื้อหน่วยลงทุนที่รับไว้แล้ว หรือเป็นการหยุดรับคำสั่งซื้อหน่วยลงทุนแก่ผู้ลงทุนเฉพาะราย เนื่องจากปรากฏข้อเท็จจริงดังนี้

(ก) บริษัทจัดการกองทุนรวมมีเหตุอันควรสงสัยว่าผู้ลงทุนรายนั้น ๆ มีส่วนเกี่ยวข้องกับการกระทำความผิดอย่างใดอย่างหนึ่งดังนี้

(1) การกระทำที่เป็นความผิดมูลฐานหรือความผิดฐานฟอกเงินตามกฎหมายเกี่ยวกับการป้องกันและปราบปรามการฟอกเงินไม่ว่าจะเป็นกฎหมายไทย หรือกฎหมายต่างประเทศ

(2) การให้การสนับสนุนทางการเงินแก่การก่อการร้าย

(3) การกระทำที่เป็นการปฏิบัติตามคำสั่งเกี่ยวกับการยึดหรืออายัดทรัพย์สินโดยบุคคลผู้มีอำนาจตามกฎหมาย

(ข) บริษัทจัดการกองทุนรวมไม่สามารถดำเนินการรู้จักลูกค้า และตรวจสอบเพื่อทราบข้อเท็จจริงเกี่ยวกับลูกค้าได้ในสาระสำคัญ

2. อยู่ในระหว่างดำเนินการเปลี่ยนให้บริษัทจัดการกองทุนรวมรายอื่นเข้าบริหารจัดการกองทุนรวมภายใต้การจัดการของตนอันเนื่องมาจาก การที่บริษัทจัดการกองทุนรวมรายเดิมไม่สามารถดำรงความเพียงพอของเงินกองทุนได้ตามประกาศคณะกรรมการกำกับหลักทรัพย์ และตลาดหลักทรัพย์ ว่าด้วยการดำรงเงินกองทุนของผู้ประกอบธุรกิจการจัดการกองทุนรวม การจัดการกองทุนส่วนบุคคล การเป็นนายหน้าซื้อขายหลักทรัพย์และการค้าหลักทรัพย์ และการจัดจำหน่ายหลักทรัพย์ที่เป็นหน่วยลงทุน และการเป็นผู้จัดการเงินลงทุนสัญญาซื้อขายล่วงหน้า ซึ่งให้กระทำได้ไม่เกิน 3 วันทำการ

10. กำหนดเวลาในการคำนวณและการประกาศมูลค่าทรัพย์สินสุทธิ มูลค่าหน่วยลงทุนและราคาหน่วยลงทุน :

คำนวณภายใน : 2 วันทำการ

และประกาศภายใน : 3 วันทำการ

เหตุผล :

เนื่องจากกองทุนเป็นกองทุนรวมที่ลงทุนในต่างประเทศ โดยจะลงทุนในกองทุนรวมที่จัดตั้งที่ประเทศลักเซมเบิร์ก ซึ่งเป็นประเทศที่มีระยะเวลาที่แตกต่างจากประเทศไทยอย่างน้อย 6 ชั่วโมง บริษัทจัดการจึงมีความจำเป็นต้องมีระยะเวลาเพื่อรองรับการคำนวณและประกาศมูลค่าทรัพย์สินสุทธิของกองทุนรวมต่างประเทศดังกล่าว ทั้งนี้ บริษัทจัดการจะคำนวณและการประกาศมูลค่าทรัพย์สินสุทธิมูลค่าหน่วยลงทุนและราคาหน่วยลงทุนตามที่ระบุไว้ข้างต้น

รายละเอียดเพิ่มเติม :

1. บริษัทจัดการอาจไม่สามารถคำนวณมูลค่าทรัพย์สินสุทธิ มูลค่าหน่วยลงทุน และราคาหน่วยลงทุนตามที่กำหนดไว้ในรายละเอียดโครงการจัดการได้ในกรณีดังต่อไปนี้

(1) เมื่อบริษัทจัดการไม่ขายหรือรับซื้อคืนหน่วยลงทุน หรือหยุดรับคำสั่งซื้อ หรือคำสั่งขายคืนหน่วยลงทุน ตามประกาศคณะกรรมการกำกับตลาดทุนว่าด้วยหลักเกณฑ์การจัดการกองทุนรวมเพื่อผู้ลงทุนทั่วไป กองทุนรวมเพื่อผู้ลงทุนที่มีใช้รายย่อย กองทุนรวมเพื่อผู้ลงทุนประเภทสถาบันและกองทุนส่วนบุคคล โดยให้ได้รับยกเว้นเฉพาะในช่วงระยะเวลาดังกล่าว

(2) เมื่อมีเหตุที่บริษัทจัดการต้องเลิกกองทุนรวม โดยให้ได้รับยกเว้นตั้งแต่วันที่ปรากฏเหตุดังกล่าว

2. ในการคำนวณมูลค่าทรัพย์สินสุทธิ มูลค่าหน่วยลงทุน และราคาหน่วยลงทุน บริษัทจัดการจะคำนวณเป็นเงินบาท ทั้งนี้ บริษัทจัดการจะใช้ราคาหลักทรัพย์และทรัพย์สินล่าสุดที่มีเป็นฐานในการคำนวณมูลค่าทรัพย์สินสุทธิของกองทุน เว้นแต่กรณีที่บริษัทจัดการและผู้ดูแลผลประโยชน์เห็นร่วมกันว่าควรจะใช้ราคาอื่นที่เหมาะสมกว่าแทน ในกรณีที่มีการแปลงอัตราแลกเปลี่ยนเงินตราต่างประเทศเป็นเงินบาทเพื่อการคำนวณราคาหลักทรัพย์และทรัพย์สิน บริษัทจัดการจะใช้อัตราแลกเปลี่ยนของ Bloomberg หรืออัตราแลกเปลี่ยนอื่นใดที่เหมาะสมซึ่งบริษัทจัดการและผู้ดูแลผลประโยชน์ตกลงร่วมกัน

ในกรณีที่ราคาหน่วยลงทุนไม่ถูกต้อง บริษัทจัดการจะดำเนินการและชดเชยราคาตามหลักเกณฑ์และวิธีการที่ กำหนดในประกาศคณะกรรมการกำกับตลาดทุนและหรือประกาศสำนักงานคณะกรรมการกำกับหลักทรัพย์ และตลาดหลักทรัพย์ว่าด้วยเรื่องการค้าเงินในกรณีที่มีมูลค่าหน่วยลงทุนหรือราคาหน่วยลงทุนไม่ถูกต้อง

ในกรณีที่ได้รับความเห็นชอบจากผู้ดูแลผลประโยชน์ เนื่องจากมีเหตุจำเป็นและสมควรที่อยู่นอกเหนือการควบคุม ของบริษัทจัดการ โดยเหตุดังกล่าวส่งผลให้บริษัทจัดการไม่ได้รับข้อมูลเกี่ยวกับราคาของทรัพย์สินที่กองทุนลงทุน หรือไม่สามารถคำนวณหรือประกาศมูลค่าทรัพย์สินสุทธิ มูลค่าหน่วยลงทุน ราคาขายหน่วยลงทุน และราคารับซื้อคืน หน่วยลงทุนได้ บริษัทจัดการจะดำเนินการประกาศสาเหตุ และแนวทางปฏิบัติให้ผู้ถือหน่วยลงทุนทราบผ่านช่องทาง ที่เข้าถึงได้ง่ายและทั่วถึง ภายในเวลาที่ผู้ลงทุนสามารถใช้ประโยชน์จากข้อมูลในการตัดสินใจลงทุนได้